PRIMAVERA / VERANO 2021
EDICIÓN NÚMERO 73

AFAMMER

ASOCIACIÓN DE FAMILIAS Y MUJERES DEL MEDIO RURAL

AFAMMER ante Naciones Unidas: "No habrá desarrollo sostenible si no se cuenta con las mujeres"

CSW 65th COMISIÓN DE LA CONDICIÓN JURÍDICA Y SOCIAL DE LA MUJER

Evento paralelo: "EL LIDERAZGO DE LAS MUJERES RURALES EN EL DESARROLLO SOSTENIBLE"

Dña. Carmen Quintanilla
Presidenta
Presidenta Nacional de AFAMMER, Diputada Nacional y Senadora en España (2000-2019), Parlamentaria de honor de la Asamblea Parlamentaria del Consejo de Europa, Vpdta. de Mayores de la ESU del PPE.

Dña. Soledad de Juan
Moderadora
Periodista

Dña. Guadalupe Valdez
Embajadora Especial BV Hambre Cero ALyC/FAO

D. Luis Mora
Representante de la (UNFPA), en Marruecos.

Dña. Mª Jesús Bonilla
Abogada y Directora de Cátedra Internacional Mujer, Empresa y deporte de la UCAM.

Dña. Ana Carmen Mata
Secretaria General de Salud y Familia de la Consejería de Salud y Familia de la Junta de Andalucía.

Dña. Marcela Villarreal
Dirª. de la Oficina de Comunicaciones, Asociaciones y Promoción de la FAO

2021, un año lleno de reconocimientos para AFAMMER

El gobierno de Navarra premia AFAMMER-Navarra con el Premio BERDINNA

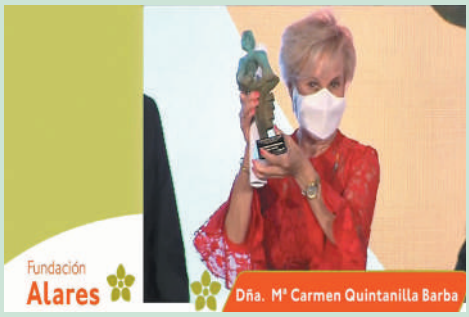

Carmen Quintanilla recibe el Premio Nacional a la Conciliación de Alares

AFAMMER-Murcia gana el Premio Ruralmur como mejor asociación

Pasión

por el mundo agro

En CaixaBank queremos reafirmar nuestro compromiso con el sector agrario. Para ello, hemos especializado cerca de **1.000 oficinas AgroBank** en todo el país, formando a sus empleados para que puedan ofrecer apoyo y asesoramiento a los profesionales del sector.

Descárguesela ahora en:

www.CaixaBank.es/agrobank

AgroBank

ADOP

Patrocinador del Equipo Paralímpico

NRI: 2792-2019/09681

Sumario

EDITORIAL 04

LA FIRMA 05

Doña Isabel Bombal, directora General de Desarrollo Rural, Innovación y Formación Agraria.

65 CSW NACIONES UNIDAS 6-7

NOTICIAS 8-12

Premio Berdinna para AFAMMER-Navarra por su lucha por la igualdad de género en el medio rural.

AFAMMER-Murcia gana el Premio a la Mejor Asociación de Ruralmur 2021

Carmen Quintanilla participa en la Conferencia Las Mujeres Rurales y la España Vaciada en el Real Casino de Madrid.

EL ANÁLISIS 13

Don Víctor Yuste, director de Foro Interalmientario analiza el importante papel de las mujeres rurales emprendedoras.

ENFOQUE... 14-15

REPORTAJE 16-17

Conocemos el proyecto desarrollado por el Grupo TRAGSA en Ecuador, que contribuye a la mejora de la seguridad almientaria y la calidad de vida de cientos de familias.

PREMIO A LA CONCILIACIÓN 18-19

ES EJEMPLO... 20-21

Rocío Lorenzo Álvarez, ganadora del Premio AFAMMER-Andalucía.

NOTICIAS 22-24

Carmen Quintanilla pide mayor protagonismo para las personas de edad en el Senado.

Caixabank y AFAMMER renuevan su acuerdo para impulsar la actividad agraria en España.

La UCLM y AFAMMER acuerdan la creación de una cátedra de mujer, empresa y medio rural.

GLOBALCAJA y AFAMMER renuevan su acuerdo para impulsar a las mujeres rurales y a sus familias.

TIERRA DE GIRASOL 26-27

ESPECIALES 28-29

¡Volvemos a encontrarnos!

Carmen Quintanilla plantea medidas en el Senado para luchar contra la violencia de género en el medio rural.

INNOVACIÓN 30-31

NOTICIAS 32-34

AFAMMER firma convenio con UNIR y FUNDDATEC

Carmen Quintanilla pide una Estrategia Europea Sanitaria para personas mayores.

HACEMOS 35-54

ES TENDENCIA 54-55

PRESIDENTA DE HONOR
S.A.R. La Infanta Elena

EDITA:
Asociación de Familias y Mujeres del Medio Rural (AFAMMER)
C/Montesa, 9 Bajo B.
13001 CIUDAD REAL
Tel. 926 23 27 98
afammer@afammer.es
www.afammer.es

PRESIDENTA
Carmen Quintanilla Barba

SECRETARIA GENERAL
Rita Mateos Robles

REDACCIÓN:
Raquel Gonzalo Peral

DIRECCIÓN Y MAQUETACIÓN
Raquel Gonzalo Peral

DISEÑO
Javier JG

DEPÓSITO LEGAL
CR-22/96

AFAMMER
ASOCIACIÓN DE FAMILIAS Y MUJERES DEL MEDIO RURAL

Editorial

AFAMMER: compromiso con las mujeres de toda la comunidad internacional

Este 2021 está siendo un año de mucho trabajo, pero también de numerosos reconocimientos. Como ya pudistéis ver en la edición anterior de nuestra revista, el Comité Económico y Social Europeo nos otorgó a principios de año el Premio a la Solidaridad Civil, por haber contribuido de manera excepcional a la lucha contra la Covid-19 y sus desastrosas consecuencias a través de la Gran Red Rural que las mujeres de AFAMMER creamos al inicio de esta pandemia.

Pocas semanas después, tuve el honor de acompañar a la presidenta de AFAMMER-Navarra, Rosalía Echeverría, mientras recogía el Premio Berdinna que es el máximo galardón en materia de igualdad que otorga el gobierno de la Comunidad foral de Navarra. Un momento muy entrañable y emotivo que podéis encontrar a lo largo de estas páginas.

Casi al mismo tiempo, Carmen Inglés, nuestra presidenta de AFAMMER-Murcia recogía el Premio Ruralmur en la categoría de mejor asociación que otorga la Asociación de Turismo Rural y Artesanía de la Región de Murcia. Y por si esto fuera poco en Andalucía por primera vez hemos otorgado el Premio Mujer Rural Andaluza Rural y Emprendedora (MARyE) que ha recaído en la médico motrileña Rocío Lorenzo.

Estos reconocimientos, sin duda, suponen un gran impulso para seguir trabajando en pro de conseguir la igualdad real de oportunidades para las mujeres de España pero también de toda la comunidad internacional. Por ello, durante la última Comisión Social y Jurídica de la Mujer en la que ha participado AFAMMER hemos querido decir ante Naciones Unidas que el desarrollo sostenible pasa por asegurar el futuro y las oportunidades de las mujeres rurales.

Por todo ello, el próximo 15 de octubre tenemos que volver a encontrarnos para compartir nuestras experiencias de trabajo pero sobre todo, para llenarnos de fuerza las unas a las otras pues hoy el mundo nos necesita más que nunca.

Quiero finalizar estas líneas agradeciendo que no hayáis bajado los brazos a pesar de que las circunstancias que estamos viviendo siguen sin ser las mejores.

A pesar de todo, hagamos que este 2021 siga siendo un año de éxitos para las mujeres de esta gran organización.

¡Sigamos trabajando juntas!

CARMEN QUINTANILLA BARBA
Presidenta Nacional de AFAMMER

El Ministerio de Agricultura, Pesca y Alimentación apoya el papel de las mujeres en el medio rural

La permanencia de las mujeres en los territorios rurales es imprescindible para combatir el despoblamiento, su envejecimiento y masculinización. Sin embargo, las mujeres rurales deben superar las dificultades asociadas a la desigualdad por género y las vinculadas con las menores oportunidades laborales y la limitada disponibilidad de servicios.

Asimismo, es fundamental seguir trabajando para lograr una mayor representatividad de las mujeres en los puestos directivos en los sectores económicos del medio rural y avanzar así hacia mayores cotas de igualdad. Las mujeres del medio rural padecen una serie de debilidades específicas: en el ámbito laboral destaca la baja tasa de empleo (49% para las mujeres frente al 72,3% para los hombres) unida a que de forma mayoritaria los contratos que presentan son contratos temporales y fijos discontinuos. Existe, además, un menor grado de participación de las mujeres en órganos directivos de empresas y cooperativas agroalimentarias (no supera el 7,4%). Respecto al sector agrario, tan solo el 32% de los titulares de explotación son mujeres.

La Dirección General de Desarrollo Rural, Innovación y Formación Agroalimentaria del Ministerio de Agricultura, Pesca y Alimentación (MAPA), viene desarrollando una serie de medidas encaminadas a favorecer el impulso de las mujeres en el sector agroalimentario y por ende, en el medio rural. Queremos destacar como hito histórico el papel que España ha tenido en

Isabel Bombal
Directora General de Desarrollo Rural, Innovación y Formación Agraroalimentaria

la negociación de la futura PAC 23-27 solicitando la inclusión de la igualdad de género como un objetivo específico que deberá ser atendida por esta política. Actualmente el MAPA trabaja con la Comisión Europea para conseguir una interpretación lo más amplia posible que nos dote de instrumentos útiles para reducir las desigualdades de género especialmente en actividad agraria. Con esa visión, queremos que se diseñen e implementen intervenciones específicas y concretas para mujeres a partir del año 2023 en el ámbito de la futura PAC y del nuevo plan estratégico.

Por otro lado, sigue siendo fundamental visibilizar y formalizar el trabajo real que las mujeres realizan en las explotaciones agrarias. Por ello, el MAPA defiende la necesidad de impulsar las reformas legales para que la Ley de Titularidad Compartida de Explotaciones Agrarias sea efectiva y útil. Asimismo, estamos llevando a cabo diversas acciones de difusión a esta figura, ya que sigue existiendo cierto desconocimiento de las ventajas y oportunidades que esta figura ofrece a las mujeres en el ámbito agro.

Consideramos que la formación es una pieza clave en las políticas de desarrollo rural de cara a impulsar el desarrollo profesional de la población rural, en especial, el de las mujeres. En este sentido, hemos impartido cursos de emprendimiento para las ganadoras de ediciones pasadas de los Premios a la Excelencia a la Innovacion de las Mujeres Rurales, premios concedidos anualmente por el MAPA, además del curso de emprendimiento digital y adquisición de capacidades donde se ha priorizado la selección de mujeres como beneficiarias.

Asimismo, hemos creado un centro de formación mixta agro-digital, con las Universidades de Córdoba y Politécnica de Madrid, con cursos dirigidos donde se prioriza la selección de mujeres beneficiarias. De cara a seguir ahondando en el apoyo a mujeres del medio rural, durante el año 2021 se lanzará una nueva línea de apoyo a las mujeres del medio rural, actualmente en proceso de definición. Además se desarrollarán medidas específicas de emprendimiento mediante la formación digital para jóvenes y mujeres en el marco de la Estrategia de Digitalización del MAPA y en colaboración con el Programa Nacional de Desarrollo Rural.

Se trata de un conjunto de actuaciones que ponen de manifiesto el compromiso del MAPA con las mujeres rurales y con el objetivo de garantizar la igualdad de género en estos territorios.

AFAMMER reivindica el liderazgo de las mujeres rurales en el desarrollo sostenible ante Naciones Unidas

AFAMMER organiza el evento paralelo ***El liderazgo de las mujeres rurales en el desarrollo sostenible*** enmarcado en la 65 Comisión de la Condición Jurídica y Social de la Mujer (65CSW) de Naciones Unidas, el principal órgano intergubernamental mundial dedicado exclusivamente a la promoción de la igualdad de género y el empoderamiento de la mujer.

El evento ha estado moderado por la presentadora de Onda Agraria, ***Soledad de Juan*** y ha contado con las ponencias de la presidenta nacional de AFAMMER, ***Carmen Quintanilla***; la directora de división de Asociaciones y Colaboración con las Naciones Unidas, ***Marcela Villarreal***; el Representante de la (UNFPA) en Marruecos, ***Luis Mora***; la secretaria General de Salud y Familia de la Consejería de Salud y Familia de la Junta de Andalucía, ***Ana Carmen Mata***; la embajadora Especial BV Hambre Cero ALyC/FAO, ***Guadalupe Valdez*** y la Abogada y Directora de Cátedra Internacional Mujer, Empresa y deporte de la UCAM, ***María Jesús Bonilla.***

Ejemplos de liderazgo de las mujeres rurales del mundo

Carmen Quintanilla defiende la necesidad de que la pandemia no suponga una excusa para que se abandonen los compromisos de desarrollo sostenibles planteados en la Agenda 2030 de Naciones Unidas y destaca que ***el 54% de las mujeres que se han formado con AFAMMER han encontrado un empleo o han emprendido.*** "Si hay empleo hay justicia social, si hay empleo hay igualdad; y si hay igualdad hay justicia social", destaca.

María Jesús Bonilla abordó la importancia que tiene la familia dentro del ámbito rural, y la permanencia de la mujer en los pueblos. Según la abogada y Directora de Cátedra Internacional Mujer, Empresa y deporte de la UCAM "muchas personas han conseguido labrarse sus propias historias de éxito mientras que otras personas no lo han conseguido porque no han contado con herramientas suficientes". Por su parte, la secretaria General de Salud y Familia de la Consejería de Salud y Familia de la Junta de Andalucía, ***Ana Carmen Mata***

EL SIDE EVENT MÁS DIGITAL DE AFAMMER

La Comisión de la Condición Jurídica y Social de la Mujer es el principal órgano intergubernamental mundial dedicado exclusivamente a la promoción de la igualdad de género y el empoderamiento de la mujer.

considera que las mujeres rurales sufren mayores desigualdades de género debido a la fuerte masculinización de los entornos rurales y a la falta de oportunidades. "Existen leyes a nivel nacional e internacional que fomentan la igualdad pero en la vida real las mujeres rurales todavía no cuentan con el protagonismo y la representación que merecen".

Por su parte, la directora de división de Asociaciones y Colaboración con las Naciones Unidas (FAO), ***Marcela Villarreal,*** denuncia que la pandemia del coronavirus ha aumentado el hambre y la malnutrición en el mundo. "En la FAO estimamos que al menos 80 millones de personas han sufrido hambre a consecuencia del COVID".y considera que la solución pasa por asegurar el acceso equitativo a los alimentos y la propiedad a la tierra.

"***Tan solo el 19% de la propiedad de la tierra en el mundo está en manos de las mujeres*** frente al 81% que está en manos de los hombres", alerta.

El Representante de la (UNFPA) en Marruecos, Luis Mora, compartió la experiencia y el trabajo que el Fondo de Población de Naciones Unidas realizó durante la pandemia del coronavirus para corregir la desigualdad a través del Proyecto Salama. "Establecimos alianzas con cooperativas de mujeres rurales para por una lado mantener las acciones de prevención y por otro asegurar el acceso de las mujeres a un ingreso en contexto de crisis socioeconómica".

Por su parte, ***Guadalupe Valdez***, embajadora Especial BV Hambre Cero ALyC/FAO denuncia que la desigualdad social y la vulnerabilidad de las mujeres víctimas que sufren violencia de género se agudiza en los territorios rurales y en aquellos grupos más vulnerables como son las mujeres indígenas o afroamericanas.

Accede a las ponencias del side event *El liderazgo de las mujeres rurales en el desarrollo sostenible*: https://www.youtube.com/watch?v=vK3yl9SAsWc

Premio Berdinna para AFAMMER-Navarra por su lucha por la igualdad de género en el medio rural

La presidenta de AFAMMER-Navarra, ***Rosalía Echeverría,*** recoge el máximo galardón en materia de igualdad que otorga el gobierno foral de manos de su presidenta, ***María Chivite***

La Asociación de Familias y Mujeres del Medio Rural de Navarra (AFAMMER-Navarra), recibe el Premio Berdinna 2021 que el Gobierno de Navarra concede para destacar y reconocer públicamente la actuación de personas e instituciones que distinguen por su trabajo en el campo de la igualdad entre mujeres y hombres en Navarra.

La presidenta de AFAMMER-Navarra, ***Rosalía Echeverría,*** recogió el Premio Berdinna de manos de la presidenta de la Comunidad Foral de Navarra, ***María Chivite,*** quien durante la ceremonia reconoció el trabajo que AFAMMER realiza en la comunidad en favor de la igualdad entre mujeres y hombres en el medio rural y su papel clave en la estrategia contra la despoblación y destacó la labor de sus más de 2.200 asociadas que trabajan por "visibilizar las aportaciones de las mujeres en la economía local, la integración de la perspectiva de género en todos sus proyectos y su trabajo en la lucha por la eliminación de la violencia que se ejerce contra las mujeres en el mundo rural".

Un reconocimiento a más de 20 años de serio y duro trabajo

Rosalía Echeverría agradeció y mostró su satisfacción al Gobierno de Navarra por valorar con el Premio Berdinna el trabajo y esfuerzo que AFAMMER realiza en Navarra para visibilizar y conseguir el que las mujeres tengan el papel que por justicia le corresponde en el desarrollo económico, social y sostenible de nuestros pueblos.

"En AFAMMER siempre hemos tenido claro que sin mujeres no habrá futuro para nuestros pueblos y que el medio rural es la columna que sustenta nuestra Comunidad", manifestó la presidenta de AFAMMER-Navarra durante su discurso.

2021: un año lleno de reconocimientos para AFAMMER

Al acto institucional acudieron entre otros, el presidente del Parlamento de Navarra, ***Unai Hualde***; el delegado del Gobierno de Navarra, ***José Luis Arasti***; la directora del INAI, ***Eva Istúz;*** la presidenta nacional de AFAMMER, ***Carmen Quintanilla***; la vicepresidenta de AFAMMER-Navarra, ***Julia Expósito*** y la tesorera, ***Lucía Zabal***.

Así mismo, pidió el impulso de las medidas necesarias para que la vida en el medio rural goce de las mismas condiciones y servicios que las que se dan en el medio urbano. "De las medidas necesarias para que la vida ahí goce de las mismas condiciones y servicios que se dan en el medio urbano y que nuestros pueblos estén vivos y tengan futuro".

Impulso para seguir trabajando por las mujeres rurales y sus familias

Rosalía Echeverría dedicó el Premio Berdinna a todas las socias de AFAMMER-Navarra y a todas las mujeres que viven en el medio rural de la comunidad cuya labor "no siempre ha sido reconocida". Y destacó que recibir este Premio supone un impulso para seguir trabajando por romper las barreras que impiden hablar de igualdad de oportunidades en el medio rural.

AFAMMER surge en España en 1982, y en 1998 se constituye AFAMMER-Navarra centrándose en la lucha por los derechos de las mujeres rurales y por contribuir a su empoderamiento como medio para avanzar en la igualdad real a través de la formación para el empleo de las mujeres rurales. Entre las acciones desarrolladas por AFAMMER-Navarra destaca la celebración anual del *Encuentro rural por la Igualdad y la Conciliación* que reúne a cientos de mujeres de Tierra Estella y la zona Media para impulsar el asociacionismo, la participación social y la visibilización de las mujeres rurales o la formación en TIC en municipios rurales; formación para el empleo y el emprendimiento de la mujer rural; acciones de prevención y erradicación de la drogodependencia y de la violencia que se ejerce contra las mujeres.

Accede a la ceremonia de Entrega del Premio Berdinna escaneando el código QR o a través del siguiente enlace: https://www.youtube.com/watch?v=RfU-PP6t80c

Carmen Quintanilla participa en la Conferencia *Las Mujeres Rurales y la España Vaciada* en el Real Casino de Madrid

La presidenta nacional de AFAMMER; la directora del programa Ellas Pueden de Radio 5 ***Marta Pastor***; la portavoz del Grupo Popular en el Congreso, ***Cuca Gamarra*** fueron las ponentes de este acto introducido por el presidente del Real Casino de Madrid, ***Rafael Orbe***

Carmen Quintanilla analiza los avances pero también los principales retos y desafíos a los que se enfrentan las mujeres que residen en los pueblos de España, en la Conferencia *Las mujeres Rurales y la España Vaciada* celebrada en el Real Casino de Madrid el pasado 15 de junio.

La presidenta nacional de AFAMMER participó en el Ciclo de Conferencias junto a ***Marta Pastor***, directora del programa Ellas Pueden de Radio 5 y Sin Género de Dudas de Radio Exterior y la portavoz del Grupo Popular en el Congreso, ***Cuca Gamarra***, quien diculpó al presidente del PP, ***Pablo Casado*** por no poder intervenir en esta ponencia como estaba previsto al ser convocado a una cena de Estado.

"La despoblación tiene nombre de mujer"

Carmen Quintanilla destaca que las mujeres del medio rural han conseguido notables avances durante la democracia, sobre todo a nivel legal, pero señala que todavía son numerosos los retos y las desigualdades a las que se enfrentan. Y avisa que ***dos de cada tres personas que abandonan el medio rural son mujeres.***

Así mismo, alerta que en España ***hay 1.108 municipios en los que no vive un solo niño de entre 0 y 4 años*** y que existen 311 localidades sin menores de 20 años. "La inmensa mayoría de nuestros pueblos pierden población por la fuerte masculinización del entorno, el sobre-

envejecimiento y la falta de conciliación que dificultan el emprendimiento y el empleo de las mujeres", señala.

Así mismo, alude la escasez de servicios y la falta de recursos públicos que dificultan la vida de los habitantes del medio rural. "El 22% de los municipios de menos de 10.000 habitantes tienen dificultades para acceder a los servicios sanitarios de atención primaria mientras que un 19% tiene dificultades para acceder a los centros de enseñanza obligatoria", señala.

Dos generaciones de mujeres que conviven en el medio rural

Quintanilla señala la existencia de dos generaciones de mujeres en el medio rural. Afirma que por un lado está la ***generación soporte***, que son las que cuidan de las personas mayores y las personas dependientes y por otro lado tenemos a ***las mujeres jóvenes que cada vez están mejor formadas*** y quieren permanecer en sus pueblos, sin embargo, son las primeras en marcharse ante la falta de oportunidades", destaca.

Y hace referencia a que el 39% de las madres del medio rural no tienen acceso a escuelas infantiles y a que el 58,6% de las personas que cuidan a personas mayores o dependientes son mujeres.

"Hay despoblación porque hay masculinización, sobre-envejecimiento y falta de conciliación y las mujeres rurales hoy están más formadas que los hombres y ya no están dispuestas a vivir sin libertad", afirma con rotundidad.

Destaca que ***a pesar de que el porcentaje de mujeres rurales con estudios universitarios es el doble que el de los hombres*** - un 20,7% frente al 10,7% - ***la tasa de paro femenino en las menores de 25 años del medio rural roza el 50%*** frente al 41% de las que viven en las ciudades mientras que el desempleo en los jóvenes del medio rural es algo más bajo que los que viven en zonas rurales.

No obstante, señala que todavía estamos a tiempo de impedir que nuestros pueblos se vacíen. "Existen datos optimistas que nos hacen pensar que hay futuro para el medio rural y sus mujeres pues más de la mitad del empleo autónomo lo crean mujeres, y ocho de cada diez emprendedoras rurales apuesta por emprender en productos y servicios carentes en su entorno, por lo tanto tenemos que apoyarlas e incentivarlas para que sigan creando riqueza".

AFAMMER-Murcia gana el Premio a la Mejor Asociación de Ruralmur 2021

Los Premios RURALMUR ensalzan la albor de empresas, entidades y personas destacadas en el ámbito rural, cultura, deportivo, gastrónomico y tradicional de la Región de Murcia. Carmen Inglés, presidenta de AFAMMER-Murcia fue la encargada de recoger el premio.

La Asociación de Familias y Mujeres del Medio Rural de Murcia ha sido la ganadora del Premio en la categoría de Asociación de la VIII Edición de los premios RURALMUR 2021.

Los premios organizados por la ***Asociación de Turismo Rural y Artesanía de la Región de Murcia (RURALMUR)*** que ensalzan la labor de empresas, entidades y personas destacadas en el ámbito rural, cultural, deposrtivo, gastronómico y tradicional de la Región de Murcia.

Con todas las medidas sanitarias anti-covid y coincidiendo con la conmemoración del 8M, en el Centro de Artesanía de Murcia se celebró el acto de entrega de estas distinciones, que en esta edición estuvo dedicada especialmente a la mujer ya que de las doce categorías establecidas en esta edición, ocho de los premios han sido otorgados a mujeres. ***Carmen Inglés,*** presidenta de AFAMMER-Murcia recogió el galardón y agradeció al presidente de Ruralmur, ***Antonio Céspedes,*** la concesión de esta distinción así como la labor tan importante que desarrolla esta asociación para la promoción del turismo rural y el fomento de la artesanía en la región.

Sin duda este ha sido un más que merecido reconocimiento a la gran labor que nuestras mujeres de AFAMMER-Murcia realiza a favor de las mujeres y las familias rurales de la región.

La importancia de las mujeres emprededoras

El 90% de los municipios de España se encuentran en el medio rural, este dato se traduce que un 20,23% de la población femenina y el 21,57% de la población masculina, residen en zonas rurales. Por ello necesitamos hacer el medio rural atractivo para que sus gentes no se vayan a las ciudades en busca de nuevas oportunidades y se formen para dar vida a nuestros pueblos. Para ello, el papel de las mujeres es fundamental.

Gran parte de la problemática laboral en el entorno rural está relacionada con la despoblación, un reto social y económico al que se enfrentan la mayoría de las regiones españolas. Además, factores como el envejecimiento demográfico, la baja natalidad y la escasez de medios de vida y de servicios equiparables o, por lo menos, que se aproximen a los existentes en el medio urbano, explican el proceso de despoblación del mundo rural.

Don Víctor Yuste
Director de Foro Interalimentario

Apoyar el emprendimiento

El emprendimiento rural en los últimos años ha adquirido un papel cada vez más protagonista, ya que contribuye a la modernización y sostenibilidad de estos entornos gracias a la creación de nuevas empresas que en muchas ocasiones, implementan nuevos modelos de negocio distintos de los tradicionales.

Debemos dar voz a sus proyectos de emprendimiento, proyectos que nacen de la necesidad, vocación y derecho por encontrar un empleo digno, que les motive e ilusione, para que puedan seguir desarrollando su vida en los entornos rurales.

Fomentar las políticas contra la despoblación y apostar por la digitalización, la formación y las ayudas al emprendimiento es fundamental para mejorar la situación de las mujeres rurales, especialmente agravada por la pandemia de la COVID-19.

Desde las Administraciones Públicas y los distintos sectores tenemos que hacer un mayor esfuerzo por impulsar medidas específicas de fomento por el emprendimiento de las mujeres rurales, apostar tanto por propuestas formativas ajustadas a las necesidades de los negocios de las mujeres rurales como por el asesoramiento, acompañamiento, mentoring y apoyo económico inicial para que sus ideas de negocio se conviertan en una realidad viable.

Animo a las mujeres a que se integren a asociaciones de mujeres rurales como AFAMMER, para aprender buenas prácticas y encontrar ese asesoramiento, apoyo, acompañamiento e información específica y actualizada para el desarrollo de la actividad emprendedora que desean.

Para concluir, el futuro pasa también y mucho por las mujeres, la Agenda 2030 de Naciones Unidas nos ha marcado los Objetivos de Desarrollo Sostenible. Entre ellos se incluye «promover el crecimiento económico sostenido, inclusivo y sostenible, el empleo pleno y productivo y el trabajo decente para todos» (8º) y «lograr la igualdad entre los géneros y empoderar a todas las mujeres y las niñas» (5º). Para cumplir con estas metas marcadas por la ONU es necesario ofrecer oportunidades de desarrollo también en las zonas rurales y garantizar las posibilidades de desarrollo

Foro Interalimentario

Acto presentación del Proyecto Semilla en Jimena (Jaén)

El Consejero de Salud y Familias, ***Jesús Aguirre***, junto a la viceconsejera, ***Catalina García***; la delegada del Gobierno, ***Maribel Lozano***; el gerente del Servicio Andaluz de Salud, ***Miguel Ángel Guzmán***; la secretaria general de Familias, ***Ana Mata***; y la delegada territorial de Salud y Familias, ***Trinidad Rus***; se han desplazado hasta la localidad de Jimena para mantener un encuentro con la presidenta de AFAMMER-Jimena, Isabel García.

AFAMMER y EngrApp impulsan Puntos Violeta, una aplicación para proteger a las mujeres de agresiones sexistas

Puntos Violeta es una aplicación impulsada por EngrApp, para que las mujeres puedan acceder a la información que comparta cada ayuntamiento para su seguridad y que en caso de ser víctimas de una agresión puedan encontrar rápidamente puntos seguros a los que acudir.

AFAMMER agradece a Eva Masías el nombramiento de Amparo Messía de la Cerda como ciudadana ejemplar

Carmen Quintanilla se reunió con la alcaldesa de Ciudad Real, ***Eva Masías,*** para agradecerle el nombramiento de Amparo Messía de la Cerda como ciudadana ejemplar de Ciudad Real a título póstumo.

La Asociación de Familias y Mujeres del Medio Rural presentó la candidatura de Amparo Messia a la que se han adherido más de 47 organizaciones profesionales, culturales y sociales y más de 2.000 personas a título personal.

Para la presidenta nacional de AFAMMER, este nombramiento supone un justo reconocimiento al compromiso social, a la solidaridad y a la defensa de la familia que Amparo Messía demostró como concejal del Ayuntamiento de Ciudad Real, como presidenta provincial de Cruz Roja y en los diferentes cargos que desempeñó en diferentes organizaciones sociales.

Quintanilla participa en el Seminario Internacional de Estudios Europeos

La presidenta nacional de AFAMMER participa en los diferentes Seminarios Internacionales de Estudios Europeos organizados por Movimiento Laboratori Cristiano, EFAL, Europa Popolare y EZA con el patrocinio de la Unión Europea que han tenido lugar en Roma, Marsala, Faro y Atenas.

Quintanilla ha abordado el papel de la mujer rural en sectores primordiales como la agricultura, la ganadería, el turismo y el aumento de las desigualdades tras la pandemia del COVID-19.

ADIPROPE y AFAMMER colaboran para potenciar el Patrimonio de las zonas rurales de España

ADIPROPE y AFAMMER se comprometen a impulsar la figura de la mujer en el patrimonio histórico y cultural del medio rural. ***Ignacio Buqueras y Bach***, presidente de ADIPROPE y ***Carmen Quintanilla,*** presidenta nacional de AFAMMER han firmado este acuerdo para fomentar la formación, la información y la divulgación de la importante presencia histórica de la mujer en el entorno rural y su

Carmela Díaz y la Revista Semana combaten los prejuicios a través de la narrativa

Carmen Quintanilla estuvo presente entre el selecto grupo de lectores que conocieron en primicia la nueva apuesta literaria ***Carmela Díaz,*** reponsable de éxitos como *"Amor es la respuesta"* y *"T llevas su nombre"*.

La periodista y escritora ha escrito cuatro fantásticas novelas en exclusiva para los lectores de la REVISTA SEMANA, que ya forman parte de los diferentes clubs de lectura que AFAMMER tiener repartidos por los pueblos de España.

Esta vez, y para darle un toque extra de glamour, Carmela Díaz ha firmado con el seudónimo de Kate Austen, un guiño a la protagonista de su novela «Amor es la respuesta». Durante la charla coloquio que mantuvo con sus lectores, de los que presume siempre orgullosa, nos contagió de su entusiasmo.mis experiencias profesionales por el mundo.

GRUPO TRAGSA:
HUERTOS ECOLÓGICOS PARA MEJORAR EL BIENESTAR EN ECUADOR

A través de más de 200 parcelas de plantación agrícola, el Grupo Tragsa contribuye a la mejora de la seguridad alimentaria y la calidad de vida de cientos de familias vulnerables en Quito.

El **Grupo Tragsa** cuenta con una importante vocación social que desarrolla de la mano de la responsabilidad social corporativa. En el marco de su compromiso con la reducción de las desigualdades, la inclusión y el avance de la sociedad hacia un futuro más igualitario, la empresa pública participa activamente en diversas iniciativas sociales a través del apoyo y la aportación económica a proyectos de cooperación al desarrollo, que tienen por objetivo satisfacer diferentes necesidades de la población en diversos puntos del planeta.

Con este fin, desde 2005 lanza anualmente una convocatoria para seleccionar un proyecto de cooperación adecuado a la actividad del Grupo, de manera transparente y alineada con los criterios establecidos por la Agencia Española de Cooperación Internacional para el Desarrollo (AECID).

El **Grupo Tragsa**, a lo largo de sus más de cuatro décadas de experiencia, se ha volcado de manera excepcional en la conservación del medio natural y el desarrollo sostenible de las zonas rurales. Es por ello que en la **Convocatoria de Acciones de Cooperación al Desarrollo 2020** puso de manifiesto una vez más su implicación con este sector, **poniendo el foco en esta ocasión en la puesta en marcha y apoyo a huertos urbanos ecológicos en Quito, Ecuador.**

El principal objetivo del proyecto fue **fortalecer los medios de vida de la población más vulnerable** en la capital del país, así como incrementar su seguridad y soberanía alimentaria a través de las capacidades productivas, **haciendo especial hincapié en la enorme contribución de las mujeres en el desarrollo del mundo rural.**

La iniciativa **benefició a un total de 1.068 personas a través de los 267 huertos ecológicos creados** y estuvo desarrollada por Cruz Roja Española en colaboración con Cruz Roja Ecuatoriana y la Agencia de Promoción Económica ConQuito a través de su proyecto de Agricultura Urbana Participativa AGRUPAR, contando con el apoyo y la financiación del Grupo Tragsa.

Inicialmente, el proyecto centraba sus esfuerzos en fortalecer un centenar de huertos, apoyándoles con la entrega de insumos, materiales y equipamiento, además de brindar capacitaciones y apoyo técnico a las personas encargadas de su explotación. Sin embargo, a raíz de la emergencia sanitaria mundial ocasionada por la Covid-19, la ejecución del

proyecto se vio modificada. El impacto de la pandemia y las medidas tomadas por las autoridades con el fin de paliar los efectos del virus obligaron a adecuar el proyecto a la nueva situación ya que, entre otras consecuencias, había generado un incremento de la pobreza.

De este modo, una vez definidas las nuevas necesidades derivadas de la crisis sanitaria, se amplió el número de huertos acompañados hasta un total de 267, consiguiendo de esta manera beneficiar a un mayor número de personas. Esta iniciativa ha tenido así un importante valor añadido durante la pandemia ya que, a pesar de la suspensión de las ferias agrícolas, la venta a nivel local ha ofrecido una alternativa para pasar a un modelo basado en la agricultura ecológica, de proximidad y promover el desarrollo rural.

De esta manera, la población beneficiaria de Quito ha accedido a alimentos saludables reduciendo sus niveles de inseguridad alimentaria, beneficiándose a la vez de las capacidades técnicas generadas a raíz del mantenimiento de los huertos.

Además de la disponibilidad de alimentos frescos, ecológicos y saludables de proximidad, el proyecto de huertos urbanos ha introducido la perspectiva de género, **permitiendo la inserción laboral y el empoderamiento de las mujeres.** Así, cabe destacar la significativa participación de las mujeres, que han representado más de un 82% de las personas beneficiarias líderes de los huertos y su trabajo ha resultado clave en el desarrollo de la iniciativa.

Su importante esfuerzo ha contribuido a promover un modelo más sostenible de mercado, favoreciendo la creación de redes de apoyo entre agricultores y entre mujeres agricultoras a través del intercambio, solidaridad y comercio justo de productos orgánicos.

Compromiso con el medio rural

Con iniciativas como estas, amparadas en las convocatorias de Acciones de Cooperación al Desarrollo, el **Grupo Tragsa** traslada a otros países en vías de desarrollo su compromiso con el medio rural y con el desarrollo sostenible de sus poblaciones. En España, su gran capilaridad contribuye a fijar población en los núcleos rurales y a paliar los efectos negativos que el creciente despoblamiento está ocasionando en el desarrollo y la vertebración del territorio. Las cifras lo demuestran: **en 2020, un 73% del empleo medio generado por la empresa pública estuvo relacionado con actividades ligadas al medio rural en nuestro país.**

Además, a través de sus actuaciones el Grupo reconoce el papel fundamental que desempeñan las mujeres en el desarrollo socioeconómico del mundo rural. Un compromiso que se refleja, entre otros, en el fomento de nuevas oportunidades laborales desde una perspectiva igualitaria con el objetivo de favorecer la inserción económica y laboral de las mujeres tanto en el entorno urbano como en el rural, así como en la promoción de la paridad en todas las áreas de funcionamiento de la empresa pública.

De este modo, la empresa pone de manifiesto el esfuerzo destinado a lograr la igualdad de oportunidades y la Igualdad de Género, uno de los Objetivos de Desarrollo Sostenible fijados por la Agenda 2030 de las Naciones Unidas, asumiendo el compromiso de **ofrecer un servicio público que contribuya a crear una sociedad menos desigual, más inclusiva y más sostenible en todos los sentidos.** En definitiva: una sociedad mejor.

Carmen Quintanilla recibe el Premio Nacional a la Conciliación de la Fundación Alares

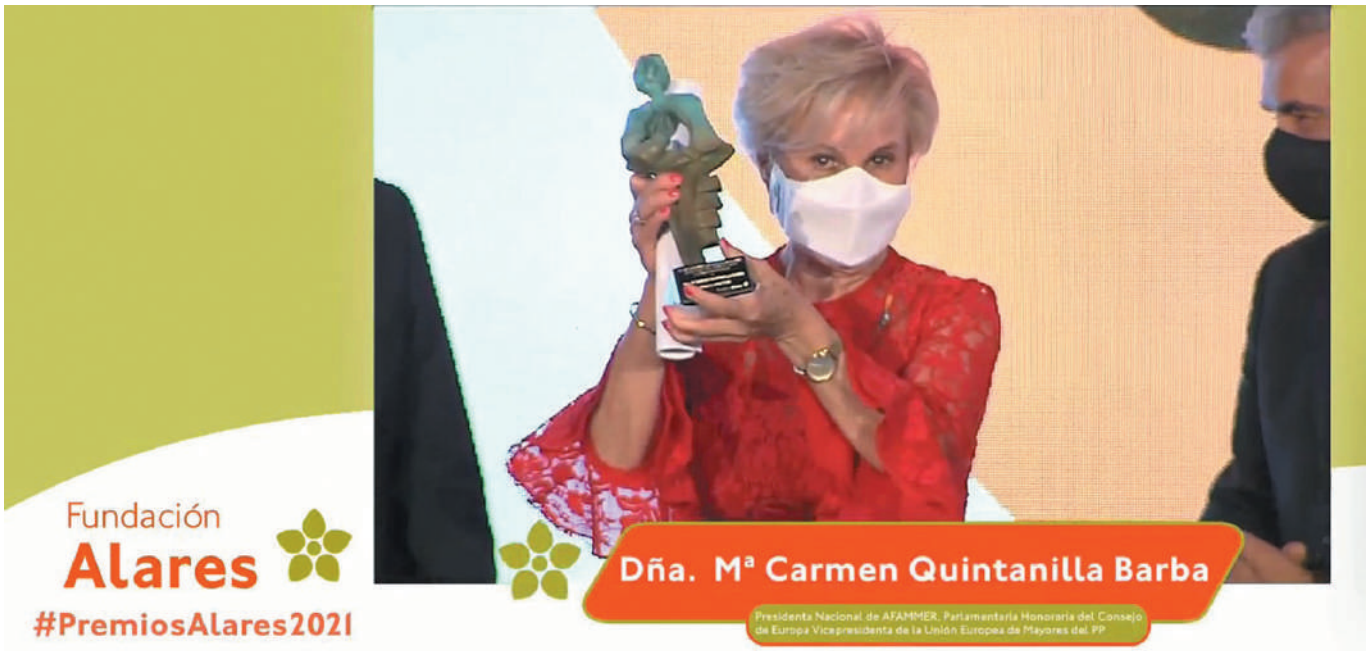

La Fundación Alares reconoce el trabajo de ***Carmen Quintanilla***, quien hizo posible que se declarara el 23 de marzo como el Día Nacional para la Conciliación y la Corresponsabilidad

La presidenta nacional de AFAMMER, Carmen Quintanilla, ha sido reconocida con el ***Premio Nacional a la Conciliación y la Corresponsabilidad*** que cada año entrega la ***Fundación Alares*** para destacar a aquellas organizaciones, empresas y agentes sociales referentes en materia de conciliación y corresponsabilidad. En una gala que ha contado con la Presidencia de Honor de Sus Majestades los Reyes de España.

Impulsora del Día Nacional para la Conciliación y la Corresponsabilidad

Con este galardón ***Alares reconoce la solidaridad y el compromiso que Carmen Quintanilla ha demostrado durante sus casi 20 años como parlamentaria*** en las Cortes de España donde hizo posible un día Nacional para la Con-ciliación y la Corresponsabilidad y tuvo un papel transcendental en la elaboración de leyes fundamentales para la igualdad como la Ley de Titularidad Compartida en las Explotaciones Agrarias; la ley del Estatuto de la Víctima del Delito o la ley Integral de Violencia de Género de las que fue ponente y fueron aprobadas con el acuerdo de los diferentes grupos parlamentarios.

Un compromiso por la igualdad que también demuestra como presidenta-fundadora de AFAMMER, organización no gubernamental pionera en la visibilización y defensa de los derechos de las mujeres rurales en todo el mundo, y que en 1982 se convirtió en la primera organización no gubernamental de familias y mujeres del medio rural en España.

La Fundación Alares también reconoce ***su defensa por los derechos humanos a nivel internacional como Parlamentaria en el Consejo de Europa y como miembro del Consejo Económico y Social de Naciones Unidas.***

2021: un año lleno de reconocimientos para AFAMMER

Los Premios Nacionales Alares 2021 destacaron a organizaciones, empresas y agentes sociales referentes en materia de conciliación y la inclusión laboral de las personas con discapacidad

Impulsora del Día Nacional para la Conciliación y la Corresponsabilidad

Su sensibilidad a los colectivos más vulnerables y su carácter social y solidario la han llevado a defender diversas iniciativas que han supuesto un gran avance en materia de conciliación y corresponsabilidad. Gracias a una Proposición No de Ley que presentó en 2016 ***consiguió que se declarase el 23 de marzo como el Día Nacional de la Conciliación y la Corresponsabilidad.*** Desde entonces, España se convirtió en el primer país que fijó en el calendario una fecha en la que se reconocía la importancia de implicar a hombres y mujeres en el cuidado familiar y del hogar.

"Conseguir el reconocimiento de una fecha tan importante a través de una iniciativa personal me hace sentir un inmenso orgullo, porque hizo posible que durante al menos un día, este problema se ponga de manifiesto", expresa Quintanilla. No obstante, considera que a pesar de los avances producidos en los últimos años la conciliación y la corresponsabilidad siguen siendo grandes asignaturas pendientes en España. "Es inadmisible que las mujeres sigan ocupándose del 70% de las tareas del hogar y del cuidado familiar al que en muchos casos se suma la sobrecarga del trabajo remunerado".

Y señala que ***si las horas que las mujeres dedican al cuidado del hogar estuviesen reguladas se produciría un impacto positivo de 426.372 millones de euros sobre el PIB*** de España, un 40% del total. Y sobre las especiales dificultades para la conciliación y la corresponsabilidad que sufren las mujeres del medio rural, destaca que aun 3 ***de cada 10 habitantes rurales considera que la mujer debe abandonar su puesto de trabajo cuando tiene su primer hijo*** y el 50% de la población rural está convencida de que las mujeres tienen más capacidad para encargarse de las tareas del hogar y como cuidadoras de los pequeños y personas dependientes.

VÍDEO.- Carmen Quintanilla habla sobre los retos pendientes en materia de conciliación en el programa *En Compañía* de Castilla la Mancha Media presentado por Ramón García: https://bit.ly/2YecMCX

Rocío Lorenzo Álvarez, ganadora del Premio MARyE de AFAMMER-Andalucía

© Manolo Barreras, colaborador de AFAMMER-Granada

AFAMMER-Andalucía realizó un gran acto en la Delegación del Gobierno de la Junta de Andalucía en Granada.

AFAMMER-Andalucía entrega por primera vez el ***Premio Mujer Andaluza Rural y Empoderada (MARyE)*** para reconocer la importancia y la contribución de las mujeres rurales, con motivo del Día de Andalucía que se celebra el próximo 28 de febrero.

La Asociación de Familias y Mujeres del Medio Rural de Andalucía ha celebrado un gran acto en la Delegación del Gobierno de la Junta de Andalucía en Granada, donde ha hecho entrega del Premio MARyE a ***Rocío Lorenzo Álvarez,*** motrileña distinguida con el Premio al Mejor Expediente MIR del Consejo Andaluz del Colegio de Médicos.

La presidenta nacional de AFAMMER, ***Carmen Quintanilla*** quiso acompañar a la presidenta de AFAMMER Andalucía, ***Inmaculada Torres,*** y a la secretaria de la delegación andaluza de AFAMMER, ***Ana Celia González*** en este gran acto celebrado en la Delegación de Gobierno de la Junta de Andalucía en Granada.

También estuvieron presentes en la ceremonia la viceconsejera de Agricultura, Ganadería y Pesca, ***Ana María Corredera Quintana***; la viceconsejera de Salud y Familia, ***Catalina García***; el delegado Territorial de Salud y Familia de Granada, ***Indalecio Sánchez-Montesino*** y ***Ruth Martos Valverde,*** coordinadora del Instituto Andaluz de la Mujer de Granada.

Mujer Andaluza Rural y Empoderada (MARyE)

"Este reconocimiento a la mujer andaluza, es la primera vez que se entrega, pero esperamos que sean muchos más los que podamos continuar reconociendo los méritos de mujeres", ha manifestado la presidenta de AFAMMER-Andalucía.

Inmaculada Torres afirma que desde AFAMMER quieren reconocer el esfuerzo,

trabajo y los méritos de una mujer andaluza, concretamente y que cada año se entregará este premio a mujeres del ámbito rural que hayan destacado por favorecer y/o generar oportunidades en el entorno rural andaluz.

En esta primera edición la directiva de AFAMMER Andalucía ha querido agrupar en este Premio, la fuerza, lucha y el reconocimiento a un sector vital, como es el sanitario y el agrícola. Así, el premio ha recaído en la motrileña Rocío Lorenzo Álvarez, médico en la especialidad de medicina familiar, en la Serranía de Ronda Málaga.

Durante su discurso de recogida, Rocío Álvarez agradeció a AFAMMER-Andalucía por haberla elegido como la primera ganadora del Premio MARyE. "Recibo este reconocimiento en mi nombre y en el de todas las personas que estamos trabajando para poner fin a esta pandemia", ha manifestado en su discurso.

Así mismo, Carmen Quintanilla ha querido felicitar a las mujeres de AFAMMER-Andalucía por la organización del acto y por haber creado la figura del Premio Mujer Andaluza Rural y Empoderada "que visibiliza y pone en valor el trabajo de las mujeres rurales de Andalucía". En este sentido, la presidenta nacional de AFAMMER ha querido destacar que a pesar de que la pandemia ha aumentado las desigualdades de género. "El coronavirus ha evidenciado las desigualdades pues se han dejado de lado los objetivos de igualdad que habían firmado la mayoría de los gobiernos. Si miramos al mercado laboral español, observamos que el 54% de los puestos de trabajo que se han perdido a consecuencia de la pandemia estaban en manos de las mujeres", denuncia.

Aunque ha querido lanzar un mensaje de optimismo. "A pesar de las dificultades, las mujeres rurales hemos vuelto a demostrar que somos fuertes".

Rocío Lorenzo Álvarez - Mejor Expediente MIR 2020 por el Consejo Andaluz

Rocío Lorenzo es médico de urgencias del hospital de la Serranía de Ronda. La doctora ha tanado el premio al Mejor Expediente MIR 2020 del Consejo Andaluz de Colegios Médicos, en la especialidad de Medicina Familiar y Comunitaria.

AFAMMER ha querido reconocer a Rocío para destacar en la I Edición del Premio MARyE a una persona que al igual que nuestros sanitarios ha estado trabajando al pie del cañón durante la pandemia del coronavirus. ¡Enhorabuena Rocío!

Carmen Quintanilla pide mayor protagonismo para las personas de edad en el Senado

Carmen Quintanilla también es vicepresidenta de la Unión Europea de Mayores

La presidenta nacional de AFAMMER y vicepresidenta de la Unión Europea de Mayores, Carmen Quintanilla, ha intervenido en la ***ponencia de expertos que aborda el proceso de envejecimiento en España, creada por la Comisión de Derechos Sociales del Senado.***

"A veces confundimos las vejez con enfermedad cuando simplemente hablamos de una etapa más de nuestra vida que debemos asumir con naturalidad y que debe contemplarse como el derecho a decidir sobre aspectos que durante el resto de nuestras etapas vitales hemos construido y que no se nos pueden negar porque nuestro DNI indique que hemos traspasado una edad, como si hubiésemos excedido una fecha de caducidad", manifiesta.

Quintanilla pide ***acabar con la discriminación social, laboral y económica que sufren las personas de edad.*** Entre las medidas propuestas a los grupos parlamentarios presentes en la Comisión, promueve implantar medidas que eliminen los estimas por edad; garantizar los derechos de los trabajadores de más de 65 años y promover el diálogo intergeneracional entre los profesionales para que las empresas y toda la sociedad en general pueda aprovechar el talento de las personas de edad y el traspaso de conocimientos entre generaciones.

"Si el mercado laboral es complejo para todo el mundo y cada vez más exigente con las cualidades de los candidatos, la cosa se complica cuanto estos tienen más de 45 años. Un 30% de este sector de población denuncia haber sufrido ***discriminación por edad en el ámbito laboral"***, denuncia.

Así mismo, solicita un mayor reconocimiento social para las personas de edad; que se tomen medidas urgentes para que el sistema de pensiones sea viable en los próximos años y ***garantizar pensiones dignas,*** así como, el fomento de mejores servicios sanitarios que den una mejor atención y calidad de vida a lo largo del ciclo vital. Por otra parte, destaca que ***existe una brecha de género en las pensiones quer provoca que las mujeres vivan su vejez con mayores dificultades.***

Durante su comparecencia Quintanilla ha destacado ***la necesidad de crear una Estrategia Nacional para combatir la soledad y la creación de una Secretaria de Estado del Mayor*** que sirva como promotora de propuestas, defensora de los derechos de los mayores y como encargada de la recopilación de datos actualizados que den una visión exacta de la situación con la que cada día conviven los mayores en nuestro país. Y destaca que ***esta soledad y aislamiento es todavía más palpable en las zonas rurales.***

Caixabank y AFAMMER renuevan su acuerdo para impulsar la actividad agraria en España

Sergio Gutiérrez director corporativo de Agrobank en Caixabank y el director de Red de Agrobank, ***Carlos Seara*** junto a la presidenta nacional, ***Carmen Quintanilla***

CaixaBank, en su firme compromiso por mantener la red rural y fomentar la diversidad, ha renovado su acuerdo de colaboración con AFAMMER.

Mediante este acuerdo, firmado a través de AgroBank, la línea de negocio especializada para el sector agrario, la entidad pone a disposición de todos los asociados una amplia oferta de productos y servicios financieros especializados para el sector agrario. El acuerdo ha sido suscrito por Carmen Quintanilla, presidenta nacional de AFAMMER, y Sergio Gutiérrez y Carlos Seara, en representación de AgroBank.

Gracias a este convenio, los socios de la confederación tendrán acceso a las líneas específicas de financiación destinadas a la adquisición y adaptación de sus fincas, maquinarias o instalaciones, y a la implementación de energías renovables con finalidad de autoconsumo. En este sentido, la entidad financiera acompañará de manera integral a los asociados, otorgando no sólo apoyo financiero, sino también asesoramiento, planificación conjunta, ayuda a la formación y la especialización.

El acuerdo también contempla la participación conjunta y patrocinio de algunas jornadas y actos que organice AFAMMER, así como de la Asamblea Anual de 2021 de la asociación y los Premios anuales que celebra. Con esta línea de compromiso, CaixaBank quiere apoyar las necesidades particulares del campo e impulsar el desarrollo del sector agrario en España.

Agrobank líder del sector

En la actualidad una cuarta parte de la red de oficinas de CaixaBank se encuentra en municipios rurales. La entidad tiene presencia en más de 2.200 municipios, y en 366 es la única entidad con representación.

El Plan Estratégico 2019-2021 de la entidad, dentro de su modelo de banca socialmente responsable, apuesta por mantener esta red para favorecer la cercanía al cliente y la inclusión financiera de toda la población.

La UCLM y AFAMMER acuerdan la creación de una cátedra de mujer, empresa y medio rural

El rector de la Universidad de Castilla-La Mancha (UCLM), ***Julián Garde;*** la presidenta nacional de AFAMMER, ***Carmen Quintanilla*** y la vicerrectora de Innovación, Empleo y Emprendimiento de la UCLM, ***Ángela González***

La Universidad de Castilla-La Mancha (UCLM) y AFAMMER ***pondrán en marcha una cátedra universitaria de empresa, mujer y mundo rural,*** según el acuerdo alcanzando por el rector de la institución académica, ***Julián Garde***; y la presidenta nacional de la entidad, ***Carmen Quintanilla,*** durante el primer encuentro de trabajo mantenido por ambos responsables en la sede del Rectorado.

En el primer encuentro mantenido por los representantes de ambas entidades se establecieron las diferentes vías para trabajar de forma conjunta por la mujer y el medio rural.

En este sentido, el rector de la UCLM ha asegurado que la puesta en marcha de la cátedra es una "buena iniciativa" en la que ambas instituciones trabajarán y se esforzarán para concretar y detallar con mayor precisión su creación y desarrollo.

Por su parte, la presidenta nacional de AFAMMER afirma que el futuro del medio rural depende de que las mujeres rurales tengan oportunidades de empleo porque "si hay empleo en el medio rural no hay despoblación y son las mujeres quienes lideran la creación de empleo en el medio rural".

Quintanilla añade que el futuro del medio rural depende de que las mujeres rurales tengan oportunidades de empleo.

Por otro lado, Afammer llevará a cabo, de forma itinerante, por las distintas facultades de Derecho de la Universidad regional, al objeto de conseguir una "sociedad más justa e igualitaria para las nuevas generaciones", tal y como ha indicado su presidenta.

GLOBALCAJA y AFAMMER renuevan su acuerdo para impulsar a las mujeres rurales y a sus familias

Miguel Ángel León Sánchez, director territorial de Globalcaja en Ciudad Real y ***Carmen Quintanilla Barba***, presidenta nacional de AFAMMER durante la firma de renovación del acuerdo.

El director territorial de Globalcaja en Ciudad Real, ***Miguel Ángel León Sánchez,*** y la presidenta nacional de AFAMMER, ***Carmen Quintanilla Barba,*** han firmado la renovación del convenio de colaboración que ambas entidades suscribieron en el año 2009.

El acuerdo contempla la colaboración en el desarrollo de actividades impulsadas por AFAMMER, como es la elaboración de la revista que la Asociación de Familias y Mujeres del Medio Rural desarrolla para dar a conocer sus actividades y la actualidad que viven las mujeres rurales de toda España y de la comunidad internacional.

Compromiso con el medio rural

Durante la firma del convenio Miguel Ángel León y Carmen Quintanilla manifestaron ***la necesidad de seguir colaborando para ayudar a las mujeres del medio rural y a sus familias*** a sobreponerse de las consecuencias sociales y económicas que ha tenido la pandemia en su entorno.

En este sentido, el director territorial de Globalcaja en Ciudad Real ha asegurado que la entidad se ha posicionado desde el primer día como parte de la solución a la crisis, ayudando a quienes más lo necesitan.

Por su parte, la presidenta nacional de AFAMMER expresó su agradecimiento a Miguel Ángel León por el apoyo que Globalcaja lleva manifestando a las mujeres de AFAMMER desde hace casi 15 años. “Gracias al apoyo que nos ha dado Globalcaja estos años, hemos podido seguir formando a miles de mujeres rurales que han encontrado empleo o han emprendido”, destaca Quintanilla.

Tierra de Girasol

De Cuenca a Uclés

El camino Tierra de Girasol - De Cuenca a Uclés impulsado por AFAMMER nace para visibilizar las oportunidades y el emprendimiento de la provincia de Cuenca

La Asociación de Familias y Mujeres del Medio Rural (AFAMMER) organiza ***El Camino de Tierra de Girasol – De Cuenca a Uclés***, un camino de emprendimiento y visibilidad de oportunidades de la provincia de Cuenca que pretende luchar contra la despoblación de las zonas rurales teniendo en cuenta las necesidades de las familias para que cuenten con unos servicios básicos.

El recorrido está basado en el libro ***"Camino de la Orden de Santiago. Entre Uclés y Cuenca" escrito por Francisco Javier Rodríguez Laguía,*** que recrea el camino que los caballeros de la Orden Militar de Santiago seguían entre el priorato situado en Uclés y la ciudad de Cuenca.

El camino realizado por AFAMMER comenzó el 21 de julio desde la Catedral de Cuenca y finalizó el 25 de julio en el Monasterio de Santiago-Apostol de la Mancha en Uclés. Se ha llevado a cabo en una época en la que la floración de girasol amarillea los campos y está en su punto de esplendor.

90 kilómetros a pie para luchar contra la despoblación

AFAMMER ha unido a familias mujeres y proyectos que impulsan la actividad socio-económica y medioambiental de la provincia de Cuenca a través del Camino de Tierra de Girasol, que ***ha contado con la financiación del Ministerio de Derechos Sociales y Agenda 2030.***

Al último tramo del camino se han unido la presidenta nacional de AFAMMER, Carmen Quintanilla y mujeres de la asociación procedentes de toda España ataviadas con los trajes regionales de su tierra. "Hoy en Uclés hemos recorrido 6 kilómetros que nos

llenan por dentro y que son el preámbulo de una historia que llega para quedarse. El camino no se anda, se vive y hoy lo hemos sentido de este modo", señaló Quintanilla

Los peregrinos partieron el pasado 21 de julio de Cuenca y han discurrido por Jábaga, Cólliga, Villanueva de los Escuderos, Villar del Horno, Naharros, Horcajada de la Torre, Valparaíso de Abajo, Olmedilla del Campo, Carrascosa del Campo y Rozalén del Monte y Uclés.

Yolanda Martínez, impulsora de Tierra de Girasol y coordinadora regional de AFAMMER para el reto demográfico, destaca que en cada una de las localidades se han realizado actividades para ensalzar el papel de las mujeres y las familias del medio rural. "Con esta iniciativa desde AFAMMER hemos querido contribuir a la despoblación de la España interior conectando el ocio, la gastronomía y el patrimonio natural, artístico y cultural de una provincia como Cuenca que está llena de oportunidades", señala Martínez.

Un camino para conectar a familias, mujeres y proyectos emprendedores

"En AFAMMER estamos comprometidas con nuestros pueblos, por ello hemos querido unirnos a esta última etapa de un camino que nos indica que no debemos olvidar las huellas de nuestro pasado. Si nuestros pueblos desaparecen, con ellos se irán gran parte de nuestra historia", afirma la presidenta nacional de AFAMMER. Y al mismo tiempo, alerta que la clave para frenar la despoblación es crear oportunidades para las mujeres rurales y sus familias pues dos de cada tres personas que se marchan del campo a la ciudad son mujeres.

El proyecto Tierra de Girasol

Tierra de Girasol es un proyecto disruptivo de cooperación e innovación social liderado por AFAMMER (Confederación de Federaciones y Asociaciones de Familias y Mujeres del Medio Rural) que promueve la revitalización equilibrada y sostenible de la provincia de Cuenca.

Parte del epicentro de las zonas despobladas de Castilla la Mancha y está basado en la realidad natural y en el potencial económico, social y medioambiental de las zonas rurales, así como en sus fortalezas y oportunidades de desarrollo.

"Tierra de Girasol es fruto del sueño de construir una Cuenca más innovadora, más sostenible, viva, próspera y solidaria", afirma Yolanda Martínez.

"Tenemos que hacer todo lo posible para que nuestros pueblos tengan vida"

Encuentro Familias y medio Rural: Por el Futuro de Nuestros Pueblos celebrado en Villarrubia de los Ojos que contó con la participación de la farmacéutica e investigadora ***Charo Cospedal*** que tuvo un papel fundamental en la Gran Red Rural Solidaria de AFAMMER.

AFAMMER reúne a mujeres de diferentes municipios de Castilla-La Mancha en el encuentro Familias y medio Rural: Por el Futuro de Nuestros Pueblos, celebrado en Villarrubia de los Ojos ***con la subvención del Ministerio de Derechos Sociales y Agenda 2030.***

Las mujeres de AFAMMER repasaron todo lo que había supuesto la pandemia del coronavirus en sus municipios y hablaron sobre la Gran Red Rural Solidaria que la organización no gubernamental creó al inicio del estado de alarma para ayudar a las familias más vulnerables del medio rural, premiada con el Premio a la Solidaridad Civil del Consejo Económico y Social Europeo (CESE).

Las socias de AFAMMER volvieron a encontrarse para abordar la incidencia que la pandemia del coronavirus ha tenido en los municipios, pero sobre todo para unir fuerzas y seguir trabajando por el futuro de los pueblos y de sus familias. "Tenemos que hacer todo lo posible para que nuestros pueblos tengan vida", destacó la presidenta nacional de AFAMMER.

Junto a Quintanilla también estuvo presente la farmacéutica e investigadora, Charo Cospedal, que donó una gran cantidad de material para la elaboración de mascarillas que fueron elaboradas dentro de la Gran Red Rural Solidaria.

AFAMMER plantea en el Senado medidas para combatir la violencia machista en el medio rural

La presidenta nacional de AFAMMER ha comparece en la Comisión de Seguimiento y Evaluación del Pacto de Estado contra la Violencia de Género en el Senado.

Quntanilla ***analizó la situación de especial vulnerabilidad que sufren las víctimas de violencia de género en el medio rural y la incidencia y aplicación del Pacto de Estado, y planteó iniciativas para impulsarlo*** a la hora de acabar con la violencia que sufren las mujeres.

"Hoy la mujer rural ya no es invisible pero todavía son muchos los retos y barreras que a día de hoy tenemos que derribar. Y sin duda, acabar con la violencia que sufren la mujeres sigue siendo el principal caballo de batalla para AFAMMER", destaca.

Añade que a pesar de los avances, la ruptura del silencio en torno a la violencia machista sigue siendo mayor en las zonas rurales.

"El porcentaje de mujeres que denuncia su situación disminuye a medida que baja el número de habitantes de las localidades en las que residen. "Viven en círculos cerrados donde todo el mundo se conoce y en muchos casos no cuentan con juzgado, puesto de la guardia civil, centros de salud ni centros de atención a la mujer", añade.

La creación de empleo rompe las cadenas de la violencia machista

"Pedimos mayor compromiso a la hora de asegurar el seguimiento estadístico de todos los tipos de violencia sobre las mujeres. Es decir, tenemos que contar con datos más fiables, completos y detallados sobre sus formas, incidencia, causas y consecuencias", afirma.

En este sentido, pide un diagnóstico más exhaustivo en materia de igualdad en el medio rural pues el último contiene datos anteriores a 2011. "Estas estadísticas son más importantes que nunca, sobre todo si tenemos en cuenta que la pandemia del coronavirus ha aumentado la desigualdad".

"Endesa y AFAMMER apuestan por el futuro del medio rural a través de la digitalización"

Endesa y AFAMMER pretenden ayudar a las pymes rurales de las comunidades de Galicia, Aragón, Madrid, Extremadura, Andalucía, Cataluña, Canarias y Baleares a través del proyecto ***Iluminación digital para pymes del medio rural***

La pandemia del COVID-19 ha pillado a muchas pequeñas y medianas empresas del medio rural sin los conocimientos y las herramientas necesarias para cubrir las demandas de unos consumidores que cada vez optan más por hacer sus compras de manera online.

Por otra parte, el coronavirus ha aumentado el aislamiento de los habitantes de los pequeños municipios y ha puesto en evidencia la brecha digital tanto de conocimientos como de infraestructuras que sufre el medio rural.

Circunstancias que han propiciado que Endesa y la Asociación de Familias y Mujeres del medio rural (AFAMMER) se unan en un frente común: ***corregir la pérdida de competitividad en un frente común: corregir la pérdida de competitividad que sufren las pymes rurales por el desfase tecnológico entre estas y las ubicadas en grandes poblaciones,*** y además, paliar la falta de conocimientos en el manejo de las tecnologías de la información y la comunicación que sufre gran parte de la población rural.

"No podemos permitir que a día de hoy existan analfabetos digitales pues es como el que no sabía ni leer ni escribir en el siglo XIX", afirma la presidenta nacional de AFAMMER, Carmen Quintanilla.

Por ello, considera que el programa Iluminación diital para pymes en el medio rural es un proyecto "vital" para poder hablar de futuro y de asentamiento de población.

"Hoy nuestros pueblos necesitan de la conectividad, de las nuevas tecnologías y de proyectos innovadores como el que desarrollamos desde Endesa y AFAMMER para impulsar el empleo y la formación en nuevas tecnologías".

En este sentido agradece a Endesa "como empresa líder en energías renovables y limpiar que apuesto por el medio rural y cuente en este compromiso con AFAMMER, organización no gubernamental que es pionera en la implantación de la formación en e-commerce en municipios rurales.

Así mismo la presidenta de AFAMMER, explica que el proyecto de Iluminación

digital para pymes es gratuito y se enmarca dentro del Plan de Responsabilidad Pública que Endesa puso en marcha en marzo de 2020 para ayudar en el lucha contra la covid-19 y que ha movilizado 25 millones de euros, distribuidos casi a partes iguales ente ayuda médico-sanitaria en una primera fase y el apoyo de las pymes, familias y colectivos en situación de vulnerabilidad, en su segunda etapa. La compañía eléctrica estima que su plan alcanzará a cerca de dos millones de beneficiarios a través de 150 proyectos.

Quintanilla destaca que al finalizar la formación se seleccionarán ***150 empresas que recibirán un ordenador portátil totalmente gratuito en el que encontrarán una plataforma de venta integrada que les permitirá desarrollar su negocio a través del e-commerce.***

Por otro lado, alrededor de 4***.000 personas recibirán formación gratuita a través de webinnar*** donde aprenderán cómo comprar en e-commerce; usar la firma digital y cómo ahorrar energía.

"En AFAMMER estamos sensibilizadas con la necesidad de digitalización de las pymes rurales y de la alfabetización digital como herramienta para evitar que las mujeres y hombres de nuestros pueblos no se queden atrás, puntualiza.

UNIR y AFAMMER impulsarán la formación de las mujeres en el medio rural

Gabriel García Prieto, director de Desarrollo de UNIR junto a la presidenta nacional de AFAMMER, ***Carmen Quintanilla*** y la presidenta de AFAMMER-La Rioja, ***Rosa Fernández***

Gabriel García-Prieto, director de Desarrollo Corporativo de UNIR, y ***Carmen Quintanilla,*** presidenta nacional de AFAMMER, han firmado este acuerdo de aplicación nacional que permitirá a las asociadas acceder a las titulaciones de UNIR.

Este acuerdo ha sido impulsado desde AFAMMER-La Rioja y será la presidenta de la delegación riojana, ***Rosa Fernández***, la encargada de coordinar y hacer seguimiento de este convenio para que puedan beneficiarse el mayor número de personas posible. Las asociadas podrán obtener importantes becas de estudio y obtener conocimientos necesarios para su desarrollo personal en sectores emergentes como el marketing; la comunicación; transformación digital; derecho y gestión ambiental; derechos humanos; gestión y eficiencia energética; diseño digital o administración de Google Workspaces para Educación entre otras muchas disciplinas.

Quintanilla destaca que este convenio ayudará al empleo y la formación de las mujeres rurales y al propio futuro de los pueblos en los que viven. "Cuando una mujer se prepara y estudia, impacta no solo a las mujeres de su alrededor, sino también a sus pueblos; a sus comarcas"

García-Prieto, resaltó por su parte que: UNIR quiere así apoyar a AFAMMER en su apuesta por la formación de calidad, colaborando en que sea accesible también a los entornos rurales.

Rosa Fernández valora enormente este acuerdo con UNIR pues dará formación de calidad a las mujeres con independencia del lugar donde residan y que podrán compatibilizar su formación con sus responsabilidades laborales y familiares.

Carmen Quintanilla pide una Estrategia Sanitaria Europea que proteja a los mayores

Carmen Quintanilla participa en un encuentro online organizado por la European Senior Union (ESU) junto a la la Comisaria Europea de Salud, ***Stella Kyriakides.***

La vicepresidenta de la Unión Europea de Mayores (ESU) y presidenta nacional de AFAMMER analiza ***los desafíos en materia de salud que tiene que afrontar la Unión Europea tras el Covid-19.***

Carmen Quintanilla ha participado en la videoconferencia organizada por la European Senior Union (ESU) para abordar el desarrollo de una Unión de Salud Europea basada en la solidaridad y la colaboración intergeneracional.

En este encuentro europeo estuvieron presentes la Comisaria Europea de Salud, ***Stella Kyriakides;*** el vicepresidente del Comité de Presupuestos, ***Siegfried Muresan***; el presidente de los Estudiantes Democráticos Europeos, ***Carlo Giacomo Angrisano*** y la presidenta de la ESU, ***An Hermans.***

El 31% de los mayores europeos viven solos

Carmen Quintanilla destaca que ***existen 89 millones de personas mayores de 65 años, y que el 31% de ellos viven solos.*** "La soledad que sufren 27 millones de mayores en Europa implica enfermedades crónicas, aislamiento social y una desprotección total para estos mayores que viven en soledad". Por otra parte, alerta que ***la sensación de soledad aumenta en las personas mayores que viven en el medio rural*** debido a la dispersión geográfica que caracteriza a las zonas rurales.

Por ello, pide que la Unión Europea aplique más medidas que combatan la brecha digital entre el medio rural y el urbano y se fomente la alfabetización digital de las personas de edad.

FUNDDATEC y AFAMMER se unen para promover el empleo y la sostenibilidad del medio rural

Carolina González Vigo, vicepresidenta de FUNDDATEC junto a la presidenta de AFAMMER, ***Carmen Quintanilla*** y el presidente de FUNDDATEC, ***Antonio Retamero*** firman el acuerdo

FUNDDATEC y AFAMMER han firmado un convenio de colaboración para favorecer el empleo y el emprendimiento de las mujeres del medio rural a las que también se les prestará asesoramiento para la puesta en marcha de proyectos relacionados con el turismo rural, el ecoturismo, el agroturismo, la artesanía, la transformación de productos autóctonos y el sector agroalimentario.

Con este acuerdo ambas entidades se comprometen a estudiar y, en su caso, llevar a cabo la formación y el desarrollo de acciones formativas y asesoramiento que impulsen la participación de las personas en la vida social, económica, laboral, educativa y cultural. Así mismo, desarrollarán y compartirán programas de información, sensibilización, asesoramiento de análisis y estudios de implantación y cumplimiento de los Objetivos de Desarrollo Sostenible planteados en la Agenda 2030 de Naciones Unidas. En la firma del convenio han estado presentes el presidente de FUNDDATEC, Antonio Retamero Mates y su vicepresidenta, Carolina González Vigo, junto con la presidenta nacional de AFAMMER, Carmen Quintanilla Barba.

"Gracias al apoyo que nos brinda FUNDDATEC las mujeres rurales podrán seguir creando empleo y riqueza en sus municipios, y al mismo tiempo contribuiremos a alcanzar la igualdad de género y el empoderamiento de todas las mujeres y niñas, que es el objetivo número 5 de la Agenda 2030", destaca Retamero.

Quintanilla nombrada embajadora europea de FUNDDATEC

El presidente de FUNDDATEC anunció el nombramiento de Carmen Quintanilla como embajadora de la FUNDDATEC ante la Unión Europea y también como vicepresidenta del Patronato de Honor de la Fundación.

Quintanilla agradeció este nombramiento y reiteró su compromiso y colaboración con este convenio.

Carmen Quintanilla, presidenta nacional de AFAMMER y la Junta Directiva de AFAMMER-Andalucía mantuvieron un encuentro con la Consejera de Agricultura, Pesca y Alimentación, ***Carmen Crespo;*** la Consejera de Cultura y de Patrimonio Histórico, ***Patricia del Pozo*** y la Consejera de Fomento, Infraestructuras y Ordenación del Territorio de la Junta de Andalucía, ***Marifrán Carazo*** con motivo del Día Internacional de la Mujer. El presidente de la Junta de Andalucía, Juanma Moreno, aprovechó para saludar a las mujeres de AFAMMER e interesarse por los proyectos de la organización.

La presidenta nacional de AFAMMER, ***Carmen Quintanilla,*** y la secretaria general de AFAMMER, ***Rita Mateos,*** se reúnen con el director general de Endesa en Andalucía y Extremadura, ***Rafael Sánchez Durán,*** para analizar el desarrollo del programa *Iluminación digital en el medio rural* que AFAMMER desarrolla con la colaboración de Endesa y que está ayudando a superar la crisis del covid-19 en el medio rural andaluz y extremeño a través del impulso digital de las pymes rurales y la alfabetización digital de los habitantes del medio rural.

[1] AFAMMER se adhiere al proyecto ***Compra del Sur*** impulsado por la ***Cámara de Comercio de Sevilla*** con el patrocinio de ***Endesa.*** La sede de la Cámara de Comercio acogió el acto de la firma protocolaria por parte de ***Francisco Herrero León,*** presidente de la Cámara de Sevilla y el director general de Endesa en Andalucía, ***Rafael Sánchez.***
[1] La presidenta nacional de AFAMMER junto a Francisco Herrero León, presidente de la Cámara de Sevilla y ***Mª Jesús Catalá***, directora territorial de CaixaBank en Andalucia Occidental y Extremadura.

Almería

[1] La secretaria general de Familias de la Junta de Andalucía, ***Ana Carmen Mata,*** junto al delegado territorial de salud y familias, ***Juan de la Cruz,*** visitan la sede de AFAMMER-Almería para interesarse por la situación de las mujeres rurales de la provincia de Almería.
[2] AFAMMER-Almería abre bolsa de voluntariado para colaborar en el ***PROYECTO SEMILLA*** que nace para prestar apoyo, asesoramiento y formación psicosocial para mujeres embarazadas y/o con hijos de 0 a 3 años de edad que se encuentren en situación de vulnerabilidad social.

AFAMMER-Félix comienza nueva etapa en la localidad apostando por los más jóvenes. AFAMMER organizó una tarde divertida con juegos tradicionales para enseñar alternativas de ocio saludables e implicar a la juventud con los valores de ser de pueblo.

Córdoba

[1] AFAMMER-Córdoba participa en una manifestación de repulsa a la violencia machista en la sede del Instituto Andaluz de la mujer.
[2] La presidenta de AFAMMER-Córdoba, ***Rosa Fernández*** acompañada de ***Rafaela García Lesmes,*** la nueva vocal de Relaciones Institucionales estuvieron en la localidad de los Hornachuelos junto a un grupo de mujeres que tenían interés en conocer la labor de AFAMMER en la provincia

La presidenta de AFAMMER Córdoba acudió a la presentación del borrador del Plan Estratégico para la Igualdad de las mujeres y hombres de Andalucía, un ambicioso marco normativo para que en 2027 Andalucía tenga unos datos y estadísticas que corroboren la igualdad real.

Granada

[1] La alcaldesa de La Zubia, ***Inmaculada Hernández,*** recibe a la presidenta de AFAMMER-Granada y AFAMMER-Andalucía, Inmaculada Torres, que firma en el libro de honor del Ayuntamiento.
[2] AFAMMER organiza en La Zubia la charla ***Ansiedad: La huella primitiva en nuestras emociones*** con la colaboración del Ayuntamiento de la localidad.

[1] La secretaria de AFAMMER-Granada firma el Patrocinio que la Mancomunidad de Municipios de Costa Tropical ha otorgado para el proyecto ***Conectando a la Mujer Rural***.
[2] Carmen Quintanilla visita Motril donde tuvo la oportunidad de reunirse con la Junta Directiva de AFAMMER-Granada tras presentar el proyecto ***Iluminación Digital para pymes rurales.***

[1] AFAMMER-Granada comienza su andadura con el ***Proyecto Semilla*** subvencionado por la Consejería de Salud y Familia de la Junta de Andalucía. Reunión con técnicos del proyecto.
[2] Con motivo del Día Internacional de la Salud y dentro del proyecto ***Tomamos Café con...*** el psiquiatra José Orta Rodríguez que habló sobre trastornos de la alimentación en Motril.

[1] ***Tomamos Café con...*** Nieves Montero de Espinosa, médico forense que impartió la charla Igualdad. ¿Realidad o quimera? en Motril.
[2] AFAMMER-Granada celebró el día de libro con la presentación de *La Sombra de Cyrano* de José Luis Aguilera.

[1] AFAMMER-Granada reúne a sus socias en la Asamblea para dar a conocer los proyectos que AFAMMER llevará a cabo en la provincia.
[2] AFAMMER agradece al ayuntamiento de Alhedin y a la concejala de igualdad por permitirles impartir una charla sobre ansiedad en la localidad.

Jaén

[1] AFAMMER-Jimena en la reunión de la delegada de la Junta, ***Trinidad Rus Molina,*** con asociaciones de la provincia a las que ha destinado partidas presupuestarias para trabajar con madres sin recursos.
[2] AFAMMER-Linares colabora con los actos del Día de la Mujer organizados por el Ayuntamiento.

Málaga

AFAMMER-Málaga organiza ***Cooking Rural*** subvencionado por la **Diputación de Málaga** y en colaboración con **Apymmer Ronda** donde han participado establecimientos hosteleros de la comarca.

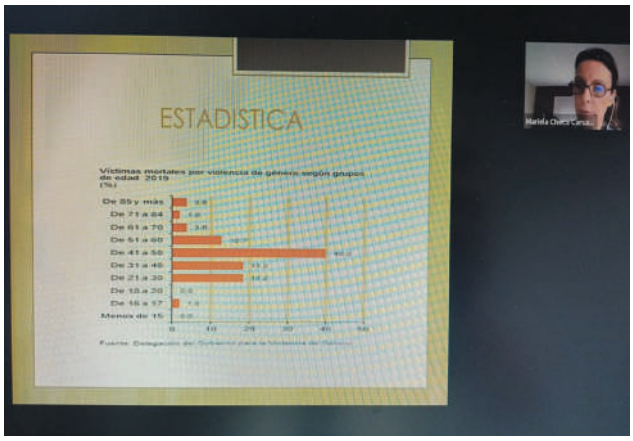

AFAMMER organiza la charla-coloquio online ***Prevención de la Violencia de Género en el Medio Rural*** dirigido especialmente a habitantes que residen en municipios rurales de la provincia de Málaga.

[1] AFAMMER-Alto Aragón organizó la charla *El inconsciente Familiar* que tuvo lugar en Monzón manteniendo todas las medidas de seguridad sanitarias.
[2] Excursión a Jaca, con socias de AFAMMER procedentes de diferentes municipios de la provincia de Huesca.

[3] AFAMMER-Alto Aragón organizó un taller artesanal de jabones en la provincia de Huesca, manteniendo todas las medidas de seguridad sanitarias.
[4] Las alumnas de pilates de AFAMMER-Alto Aragón se mantienen sanas y activas gracias al curso de pilates organizado en Barbastro.

[5] AFAMMER-Alto Aragón organizó un taller de costura con socias de Barbastro.
[6] Presentación del proyecto ***Iluminación Digital para pymes*** desarrollado por Endesa y AFAMMER en Huesca por parte del director general de Endesa en Aragón, **Ignacio Montaner** y **Carmen Quintanilla** en la sede de CEOE-Cepyme.

Almodóvar del Campo-Valle de Alcudia (Ciudad Real)

[1] Aurora Rey presenta su novela en el CEIP Menéndez de Puertollano con la colaboración de AFAMMER-Almodóvar Valle de Alcudia.
[2] La presidenta nacional de AFAMMER y AFAMMER-Almodóvar del Campo junto con el alcalde de la localidad y José Luis Merchán director del corto *La Palabra* en el día de su presentación.

[1] Visita de Carmen Quintanilla a empresas de Almódovar del Campo y a la delegación de AFAMMER en la localidad.
[2] La conocida anteriormente como Calle Nueva pasó a llamarse Calle Párrocos Hermanos Lozano gracias a una iniciativa de AFAMMER-Almodóvar en homenaje a estas personas ilustres.

Malagón y Moral de Calatrava (Ciudad Real)

[1] AFAMMER-Malagón entrega plantas a las mujeres de la localidad por el Día de la Mujer Trabajadora.
[2] Delegación de AFAMMER-Moral acude al encuentro de mujeres celebrado en Villarrubia de los Ojos.

Villarrubia de los Ojos (Ciudad Real)

[1] Afammer-Villarrubia de los Ojos homenajea a Eloisa Morales, la primera mujer en crear un taller de costura en la localidad.
[2] AFAMMER apoya las reivindicaciones de los agricultores y ganaderos en defensa del regadío en Villarrubia de los Ojos.

Villarrubia de los Ojos y Socuéllamos (Ciudad Real)

[1] La progresiva vacunación de las socias ha hecho posible que las mujeres de AFAMMER-Villarrubia de los Ojos puedan volver a celebrar su tradicional hornazo.
[2] AFAMMER-Socuéllamos imparte el taller de memoria en la localidad.

Membrilla (Ciudad Real)

AFAMMER-Membrilla quiso visibilizar el día de la mujer colocando un gran lazo malva en los balcones de la localidad para visibilizar a las mujeres y pedir la igualdad real de oportunidades.

[1] AFAMMER-Membrilla realizó la entrega del tradicional hornazo de San Marcos y un detalle para las socias a las que entregaron una paleta y una cuchara de madera.
[2] AFAMMER-Membrilla realizó una rifa con motivo del Día de la Madre. El primer premio fue una talla de la Virgen del Espino y el segundo un cheque regalo donado por una esteticién.

Villarta de San Juan (Ciudad Real)

[1] Con motivo del Día de la Mujer AFAMMER-Villarta organizó un ciclo de entrevistas a mujeres de la localidad para dar testimonio de sus vivencias, logros y proyectos.
[2] AFAMMER-Villarta de San Juan participó en la andarina contra la violencia de género organizada por el ayuntamiento de la localidad.

[1] Constitución de la nueva Junta Directiva de AFAMMER-Villarta de San Juan. Comienza una etapa llena de proyectos e ilusión por trabajar por el desarrollo de la mujer rural.
[2] Las mujeres de AFAMMER representan ***Retales de otros tiempos,*** un viaje por las actuaciones de otras Semanas Culturales.

[1] **Carmen Quintanilla** y **Yolanda Martínez**, impulsora de Tierra de Girasol y coordinadora regional de AFAMMER para el reto demográfico presentan el Camino de Cuenca hacia Uclés.
[2] Degustación de vinos D.O. Uclés en la Hospedería del Seminario Conciliar de San Julián y Santiago.

Villarejo de Fuentes celebra el I ***Festival Folk-Medieval Tierra de Girasol*** para luchar contra la despoblación en el que han participado emprendedores, artesanos, mujeres y jóvenes de la comarca.

I Foro de Revitalización Rural - Tierra de Girasol celebrado en las localidades de Fuentelespino de Haro; Uclés; Villarejo de Fuentes y Carrascosa de Haro que contó con el análisis de diferentes expertos, entre ellos la presidenta nacional de AFAMMER, Carmen Quintanilla.

[1] AFAMMER crece en Guadalajara con la creación de una nueva delegación local en Pastrana.
[2] AFAMMER conmemora el Día de la Mujer con la entrega del tercer premio del certamen ***Acción: la Igualdad de Género en el Medio Rural de Castilla-La Mancha*** y un reconocimiento a las mujeres de AFAMMER-El Casar que colaboraron con la Gran Red Rural Solidaria de AFAMMER.

[1] **María Jesús Rubio,** recibe un reconocimiento por la gran labor que AFAMMER-El Casar realizó durante la pandemia en Villarrubia de los Ojos.
[2] Las socias de AFAMMER-El Casar visitaron el pueblo de Viñuelas para conocer su molino y hacer una pequeña ruta por la localidad.

[1] AFAMMER-El Casar colaboró organiza la charla ***Mujeres que piensan*** con la colaboración del Ayuntamiento de El Casar.
[2] La presidenta provincial de AFAMMER-Guadalajara, **Lourdes Tamayo** y la presidenta de AFAMMER-El Casar, **María Jesús Rubio** asisten a la conferencia La Mujer Rural y la España Vaciada.

Burgos

[1] AFAMMER educa en igualdad a los más jóvenes con un mural en homenaje a todas las mujeres con motivo del 8 de marzo.
[2] Charla para la prevención y la sensibilización de la violencia de género que sufre la mujer en el entorno rural en la localidad de Castrillo de la Vega.

Burgos y Valladolid

[1] AFAMMER comprometida con el medio ambiente y la sostenibilidad hace limpieza de basuraleza en en los entornos rurales.
[2] AFAMMER presenta la Red de Igualdad de Mujer Rural de la Junta de Castilla y León de la que forman parte 7 entidades.

Zamora

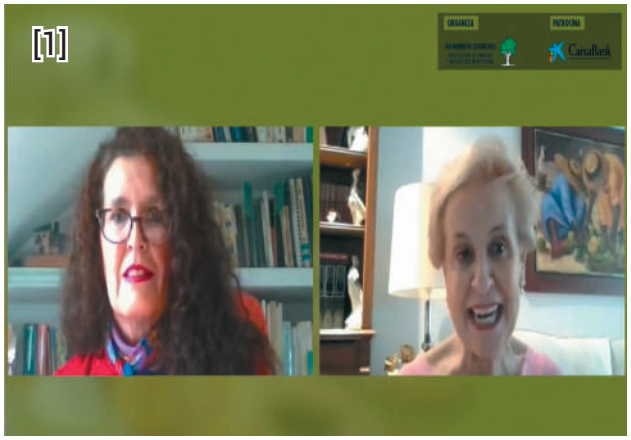

[1] AFAMMER celebra la Jornada Online ***Retos y Oportunidades de la Mujer Rural en la época post-covid*** patrocinada por **Caixabank.**
[2] Entrega del Premio Mujer Rural Trabajadora AFAMMER-Zamora 2021 a Reyes Herrera Rodríguez, de manos del director Store de Caixabank, José Luis Pérez Martín.

[1] AFAMMER organizó un desayuno-coloquio en Brea del Tajo junto al alcalde, **Rafael Barcala**, y al consejero de Vivienda de la Comunidad de Madrid, **David Pérez**.
[2] La presidenta de AFAMMER-Comunidad de Madrid, **Marisa Rodríguez** y la presidenta nacional de AFAMMER, Carmen Quintanilla, se reúnen con la consejera de Medio Ambiente, **Paloma Martín**

[1] La presidenta nacional de AFAMMER, **Carmen Quintanilla** y la presidenta de AFAMMER-Comunidad de Madrid, **Marisa Rodríguez**, se reúnen con alcaldes de la Mancomunidad de Madrid.
[2] **Carmen Quintanilla** y **Marisa Rodríguez** se reúnen con el consejero de vivienda con la Comunidad de Madrid, **David Pérez**.

La presidenta nacional de AFAMMER, Carmen Quintanilla, se reúne con el presidente de FAMMA-Cocemfe Madrid; **Enrique Grande**, director de Envera, y el presidente de Envera, **José Antonio Quintero** para trabajar en el avance de una iniciativa pionera en nuestro país que impulsará la proyección turística de Madrid, sobre todo en las zonas rurales.

HACEMOS ASTURIAS

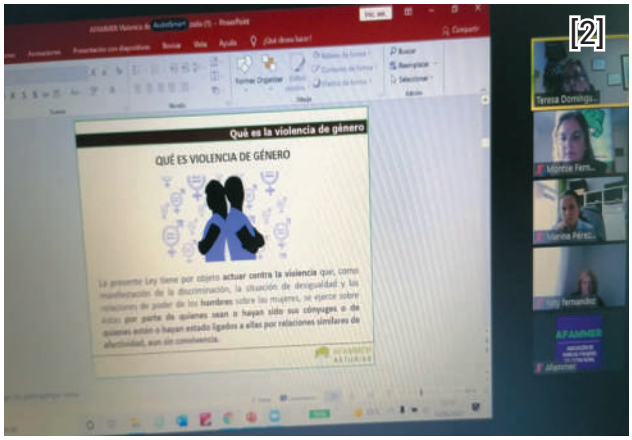

[1] La presidenta de AFAMMER-Cataluña, **Nuria Gómez Granés**, aprovecha una visita a Asturias para compartir sinergias con nuestra presidenta de Asturias, **Montse Fernández.**
[2] Charla-coloquio online contra la violencia de género dirigida especialmente a habitantes del medio rural asturiano. Subvenciona Ministerio de Derechos Sociales y Agenda 2030

HACEMOS CATALUÑA

[1] AFAMMER-Cataluña celebra su Asamblea planteando nuevos retos y nuevas iniciativas para las mujeres rurales y sus familias.
[2] Reunión de presidentas de AFAMMER-Cataluña para poner sobre la mesa las necesidades del medio rural catalán.

Recibe nuestra revista GRATIS en tu correo electrónico

Solicita tu ejemplar escribiendo a nuria@afammer.es y compártela con quien tú quieras

Revista AFAMMER, un punto de encuentro para las familias y mujeres del medio rural

AFAMMER la Revista
ASOCIACIÓN DE FAMILIAS Y MUJERES DEL MEDIO RURAL

Alicante

[1] Taller de empoderamiento y crecimiento personal en Pilar de la Horadada en colaboración con la concejalía de Igualdad del ayuntamiento. Subvenciona Ministerio de Igualdad.
[2] AFAMMER desarrolla el curso de Dinamización de actividades de tiempo libre educativo infantil y juvenil. Subveciona el Ministerio de Derechos Sociales y Agenda 2030 con cargo al IRPF.

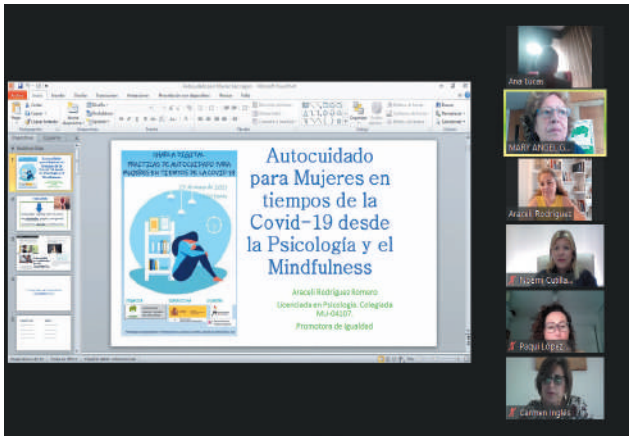

AFAMMER organiza la ***Charla digital práctica de autocuidado para mujeres en tiempos de la COVID-19*** para la concienciación y la sensibilización de la violencia que se ejerce contra las mujeres en el medio rural. Suvenciona Ministerio de Asuntos Sociales y Agenda 2030.

Valencia

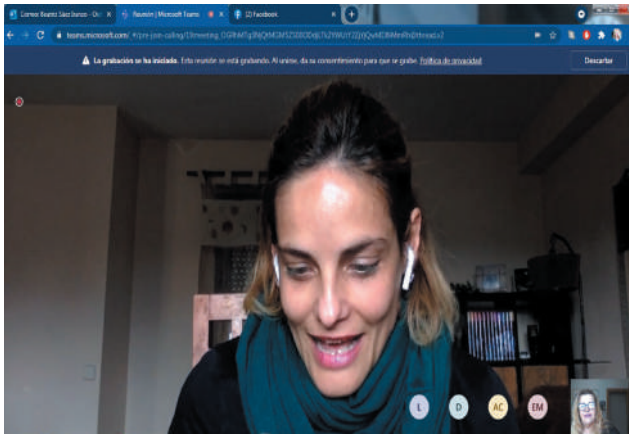

[1] AFAMMER-Valencia ayuda a las mujeres rurales a mejorar sus competencias digitales impartiendo charlas y preguntando directamente cuál es la mejor formación para ayudarnos a emprender.
[2] AFAMMER-Valencia se reúne con el defensor del mayor de Valencia, ***José Pelegrí***.

[3] La presidenta de AFAMMER-Valencia, ***Amparo Mora***, participa en un coloquio sobre el recorrido del asociacionismo de las mujeres de la comarca en los últimos años.
[4] ***Charla pasemos a la acción para un futuro sin violencia*** con la financiación del Ministerio de Derechos Sociales y Agenda 2030 y la colaboración del Ayuntamiento de Venta del Moro.

[5] La Junta Directiva de AFAMMER-Valencia se reúne para hacer balance y plantear nuevos proyectos para las mujeres rurales y las familias valencianas.
[6] Reunión con Rafael Escamilla jefe del Área de Programas Europeos y Competitividad de GVA IVACE y Raquel Aguado, jefa de servicio de Especialización Internacional.

[7] Las mujeres de AFAMMER-Valencia visitan la comarca de Utiel y Requena para conocer la riqueza de este territorio.
[8] La presidenta de AFAMMER-Valencia, ***Amparo Mora***, interviene como ponente en una conferencia online sobre mujer rural.

[1] AFAMMER-Murcia acude a la cena de verano de OMEP con Carmen Botella Morales y todas las empresarias valientes de esta gran organización.
[2] AFAMMER llevó a la cabo en Fuente Álamo la charla-coloquio ***Prácticas de igualdad en tiempos de la Covid-19***. Subvenciona Ministerio de Derechos Sociales y Agenda 2030.

[3] Presentación del curso Dinamización de Actividades de Tiempo libre infantil y juvenil en San Pedro del Pinatar. Subvenciona Ministerio de Derechos Sociales y Agenda 2030.
[4] Miembros de la Junta Directiva de AFAMMER-Murcia, junto con su presidenta Carmen Inglés, mantuvieron una reunión online con María José García, directora de la mujer y diversidad de género.

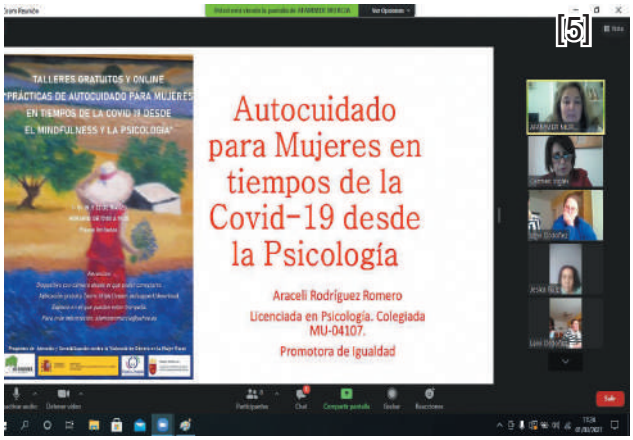

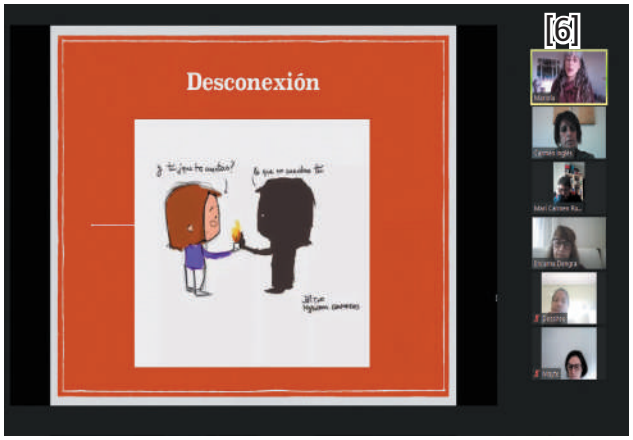

AFAMMER-Murcia desarrolla el Taller gratuito y online ***Prácticas de autocuidado para mujeres en tiempos de la COVID-19 desde el Mindfulness y la psicología***. Subvenciona Ministerio de la Presidencia, Relaciones con las Cortes e Igualdad - Pacto de Estado contra la Violencia de Género. Región de Murcia.

[1] AFAMMER organiza ***Una tarde en Nepal*** en Lardero. Una tarde de julio, un olivo, el sonido de los cuencos tibetanos y el testimonio de una emprendedora y su visión sobre otras culturas.
[2] Inauguración de la exposición fotográfica ***Distorsión*** de la fotógrafa ***Peck Bruyel*** en colaboración con AFAMMER-La Rioja y el Ayuntamiento de Agoncillo.

[3] La Junta Directiva de AFAMMER-La Rioja se reúne con varias socias en Briones, para conocer la situación de las mujeres rurales y las familias de la localidad.
[4] Tras la reunión, la alcaldesa de Briones, ***Silvia Gordo***, recibió a la Junta Directiva en el Ayuntaminento y les enseñó la preciosa ermita del Santo Cristo.

[5] AFAMMER-La Rioja ***apoya el comercio rural y artesano en Sajazarra***, uno de los pueblos más bonitos de España. ***Rosa Fernández***, presidenta de AFAMMER-La Rioja posa junto a ***Nadine***.
[6] AFAMMER organiza un ***acto de prevención y sensibilización contra la violencia de género*** en los pequeños muncipios en el Ayuntamiento de ***El Lardero***.

[7] Presentación de AFAMMER-La Rioja en el ***Centro Riojano de Madrid***. Agradecer a su presidente, ***José Antonio Rupérez***, y la vicepresidenta ***Gloria Martínez,*** por la acogida.
[8] AFAMMER apuesta por la cultura con la celebración del ***Taller Renglones Femeninos***. En la foto ***Rosa Fernández,*** pta AFAMMER-La Rioja y la alcadesa de Agoncillo, ***Nuria García.***

[9] El municipio de Autol también acogió una de las ediciones del ***Taller Renglones Femeninos.*** En la foto algunas de las asistentes junto a la alcaldesa de Autol y la concejal de servicios sociales.
[10] AFAMMER organiza una jornada sobre concienciación y senbilización en igualdad y contra la violencia de género en Nalda.

HACEMOS NAVARRA

AFAMMER y la Asociación Inanzar organizan la jornada ***Sesma en Igualdad*** con la actuación musical de ***Ojos Violeta*** en la Plaza del Ayuntamiento de la localidad y tomando todas las medidas sanitarias necesarias.

ELENA VIDAL - Infuencer y fashion bloguer "Es el momento perfecto para promocionar el trabajo que realizan las mujeres rurales"

Recomendación de "outfit rural"

Vestido de vuelo con aires infantiles, combinado con snakers o zapatillas deportivas y un bolsito de mimbre. Cómodo y estiloso, perfecto para pasar un día en el entorno rural.

Una escapada rural en Zamora...

El Parque Natural del Lago de Sanabria y todos los pueblos de los alrededores; los Arribes del Duero; el Monasterio de Moreruela, la iglesia románica de San Pedro de la Nave, La Colegiata de Toro…

Ingeniera Civil, *fashion bloguer* y violinista, así se define Elena Vidal en el perfil de su blog *styleinmadrid.com* que cuenta con más de 20.000 seguidores. Elena nos cuenta algunos de los trucos y consejos que la han convertido en una *influencer* y su fuerte vinculación con las mujeres de AFAMMER-Zamora.

Dejaste una provincia eminentemente rural como es Zamora, para irte a la capital ¿Cómo fue el cambio?

Lamentablemente **el mercado laboral actual no está preparado para que las personas que somos de ciudades pequeñas podamos tener oportunidades de desarrollar nuestras carreras** en nuestra propia ciudad de origen, por lo que tenemos que movernos a los focos donde hay más empleo como Madrid, Barcelona o Valencia. Espero que con el boom del teletrabajo tras la crisis del coronavirus, se puedan abrir nuevos horizontes laborales y las provincias más pequeñas puedan volver a alojar a muchos de los jóvenes que hemos tenido que salir fuera.

¿Cómo y cuando surgió la idea de crear tu propio blog?

Siempre me había encantado el mundo de la moda. Desde pequeña me encantaba ojear las revistas de moda que compraba mi madre

y en esa época, en 2009, yo era una asidua lectora de foros de moda y algunos de los blogs pioneros. Fue ese año, mientras estudiaba mi carrera de Ingeniería de Caminos cuando decidí complementar mi perfil con mi otra pasión y abrir mi propio blog de moda, donde subir mis looks y comentar las tendencias de cada temporada.

¿Se puede vivir de las redes sociales?

Cuando comencé a difundir las publicaciones de mi blog si se podía vivir de ellas, pero ahora el mercado está tan saturado que solamente unos pocos perfiles pueden destacar entre un océano de creadores de contenido. El secreto es el trabajo duro, la constancia y cuidar hasta el mínimo detalle nuestra manera de publicar. **Nuestro contenido tiene que saber diferenciarse** del resto, encontrar nuestros puntos fuertes y dirigirnos al público adecuado.

¿Cómo podrían ayudar las redes sociales en la difusión de la actividad de la mujer rural?

Creo que las redes sociales son el escaparate perfecto para ese trabajo tan importante que realizan muchas mujeres del medio rural, y que así puedan continuar con profesiones con muchísima antigüedad que por las razones que sean, pueden ser menos conocidas o tener una menor promoción. **El público cada vez busca productos más originales, ecológicos y exclusivos, que no se produzcan a gran escala,** por lo que es el momento perfecto para promocionar todo el trabajo que realizan las mujeres rurales.

Eres hija de Clarisa Rodríguez, presidenta provincial de AFAMMER-Zamora. ¿Te has visto influenciada por la labor que desarrolla tu madre por las mujeres rurales?

Mi madre siempre se ha preocupado en ofrecer oportunidades a personas del entorno rural, recuperando tradiciones y ofreciendo oportunidades laborales a mujeres dentro del mundo rural. Para mí, es un ejemplo de trabajo duro y de ilusión por potenciar la imagen de todas aquellas mujeres rurales que en la actualidad no pueden contar con las oportunidades que verdaderamente se merecen. Ella es un altavoz que promociona el mundo rural en la sociedad moderna y muchos de nosotros debemos tomar ejemplo de personas que, como ella, dedican su tiempo y esfuerzos a una causa tan importante y necesaria para que el mundo rural no caiga en el olvido.

COMPROMETIDOS CON EL MEDIO RURAL

Y CON NUESTROS AGRICULTORES Y GANADEROS

Desde Siempre
especialistas en productos y servicios de Banca Rural

Líneas de FINANCIACIÓN

Financiación específica y preferente de proyectos del sector **agroalimentario.**

Servicios ESPECIALIZADOS

Asesoramiento técnico agrario, gestión de **solicitudes de ayuda y seguros agrarios**, formación de **equipos directivos**, apoyo a la **internacionalización** y promoción en **ferias**.

Plataforma TECNOLÓGICA

Software para la gestión de **Industrias Agroalimentarias** y **Explotaciones Agrícolas.**

También la **App móvil:**

"GLOBALCAMPO" Google play Download on the App Store

Globalcaja
Tu CAJA RURAL

comprometidos con tu futuro