REVISTA TRIMESTRAL: Junio 2019
EDICIÓN: Número 68

AFAMMER

REVISTA DE LA ASOCIACIÓN DE FAMILIAS Y MUJERES DEL MEDIO RURAL

Lola Gómez: "El futuro del medio rural, solo será posible contando con las mujeres".

Subvencionado por:

GOBIERNO DE ESPAÑA
MINISTERIO DE LA PRESIDENCIA, RELACIONES CON LAS CORTES E IGUALDAD
SECRETARÍA DE ESTADO DE IGUALDAD
INSTITUTO DE LA MUJER Y PARA LA IGUALDAD DE OPORTUNIDADES

SUMARIO

AFAMMER

Nº 67 Otoño-Invierno 2018

3 EDITORIAL

Seguimos haciendo historia

4-28 ¿QUÉ HEMOS HECHO?

Repaso de actividades realizadas en las distintas delegaciones

30-31 INTERNACIONAL

Afammer presentó su II Congreso Internacional

32-36 NACIONAL

Noticias Nacionales, con Afammer como principal protagonista.

38-39 ENTREVISTA

Lola Gómez, emprendedora en el medio rural.

40 EUROPA ANTE LA DESPOBLACIÓN

42-43 CONOCE A...

Valentina Tereshkova, la primera mujer astronauta

PRESIDENTA DE HONOR

S.A.R La Infanta Elena

EDITA

Asociación de Familias y Mujeres del Medio Rural (AFAMMER)
C/Montesa, 9. Bajo B.
13001 Ciudad Real
Teléfono: 926 23 27 98
Correo electrónico:
afammer@afammer.es
Web: www.afammer.es

PRESIDENTA

Carmen Quintanilla Barba

SECRETARIA GENERAL

Rita Mateos Robles

DIRECTORES

Héctor Peco Calero
Raquel Gonzalo Peral

MAQUETACIÓN Y DISEÑO

Héctor Peco Calero

IMPRESIÓN

Ediciones Berlín

DEPÓSITO LEGAL

CR-22/96

EDITORIAL

Ser de pueblo está de moda

Hace unos días, en una comida con compañeros y amigos en Madrid, uno de ellos manifestaba la necesidad de desconectar y descansar unos días fuera del tráfico incesante y el agobio al que a veces nos somenten los muros de hormigón. Un tanto harto decía: "ojalá tuviese un pueblo en el que descansar".

Se produjo un silencio invitándonos a la reflexión y ahí les preguntaba si recordaban cómo se miraba a la gente de pueblo no hace tantos años.

Todos coincidieron en afirmar con pesadumbre que ciertamente "ser de pueblo" se aplicaba con estigma, como una etiqueta con carga negativa que clasificaba a ciudadanos como si fuesen de segunda categoría.

Este hecho, cuando las protagonistas eran mujeres, suponían un mayor desafío, porque además de enfrentarse a las brechas a las que de por sí ya se venían enfrentando por el hecho de serlo, se medían ante una barrera más contra las que enfrentar su realidad.

En esa labor de reivindicar nuestros pueblos y dar voz a las mujeres del medio rural, que hasta entonces no la habían tenido, surgió AFAMMER hace ya 37 años, para levantar la bandera de estos espacios, que son vitales para la vida de un país, que tantas veces había pasado desapercibida entre la vorágine de las grandes ciudades.

Tras muchos años de trabajo y muchos kilómetros por todos los pueblos de España conociendo las necesidades pero también sus grandes aportaciones, hemos puesto de moda ser de pueblo.

Hoy el medio rural pone en auge sus recursos naturales, patriomoniales y personales. Son referencia para el ocio y la desconexión, pero se sigue enfrentando a un gran reto. Llenar sus calles y rejuvenecer sus poblaciones.

Para conseguirlo es necesario que las administraciones apuesten por ellos, haciéndolos atractivos para desarrollar proyectos empresariales y de vida, con la figura de la mujer como uno de sus grandes motores.

El primer paso ya lo hemos conseguido. Hoy ser de pueblo en una ciudad es todo un lujo cuando hacemos cuenta del valor de las pequeñas cosas.

Como acuño George Bernones: "...pequeñas cosas parecen nada, pero dan la paz, como las pradera de flores parecen poco, pero todas juntas llenan el aire de perfume".

CARMEN QUINTANILLA BARBA

Presidenta Nacional de AFAMMER

¿QUÉ HEMOS HECHO?

AFAMMER ANDALUCÍA

JAÉN

Las mujeres de AFAMMER en Linares llevaron a cabo una entrega simbólica de agua embotellada, con la que conmemoraron el día de la mujer.

CÁDIZ

Curso de repostería en Jerez de la Frontera y taller de empoderamiento en San José del Valle, financiados por el Ministerio de Sanidad, Consumo y Bienestar Social.

¿QUÉ HEMOS HECHO?

AFAMMER ANDALUCÍA

ALMERÍA

Imágenes del curso de restauración de muebles, subvencionado por el Ministerio de Sanidad, Consumo y Bienestar Social, realizado en Berja (Almería).

Instantáneas con algunas de las auténticas joyas restauradas. Desde muebles de cocina a una báscula antigua.

Curso atención sociosanitaria en Adra (Almería), financiado por MSCBS.

Charla sobre empoderamiento realizada en Berja (Almería), en la que participaron decenas de personas y donde aprendieron conceptos básicos de la nueva mujer rural.

AFAMMER ANDALUCÍA

GRANADA

AFAMMER Granada expuso el proyecto *Hablando de la Prisión* Permanente revisable de la mano de una abogada del despacho ABANZA que colabora con AFAMMER.

Las mujeres de AFAMMER-Granada asisten un año más al tradicional **puchero de coles.** El presidente provincial y la presidenta local de AFAMMER, **Inmaculada Torres,** agradecieron la colaboración de las socias en la localidad, siempre tan dispuestas a participar de las actividades que se proponen.

¿QUÉ HEMOS HECHO?

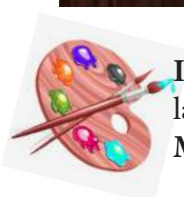

IV Exposición de pintura de AFAMMER, en la que han participado alumnos del curso que la Asociación ha llevado a cabo en Motril. Al acto de presentación acudió la pintora **Elisa María Arcas**.

¿QUÉ HEMOS HECHO?

AFAMMER ANDALUCÍA

MÁLAGA

Afammer Málaga ha participado en el Encuentro de Organizaciones de Mujeres Rurales Andaluzas “Coordinadas” celebrado en Ronda.

AFAMMER ANDALUCÍA

JEREZ DE LA FRONTERA

Imágenes del curso de atención sociosanitaria a personas dependientes en instituciones sociales, que se ha impartido en la barriada rural la Corta de Jerez de la Frontera. Financiado por el Ministerio de Sanidad.

¿QUÉ HEMOS HECHO?

AFAMMER ARAGÓN ALTOARAGÓN

Con las clases de pilates, nuestras mujeres de AFAMMER Altoaragón se están poniendo más fuertes que el vinagre!!! Todo un ejemplo de trabajo y constancia.

Las compañeras de AFAMMER Altoaragón visitaron Burgos y lo pasaron de cine, conociendo sus calles, su cultura y su gastronomía.

Gran éxito en Huesca en la realización del taller: "Pérdida. Reaprendidaje de la vida", impartido por **Toñi Santas**.

Imagen de algunas de nuestras socias en Alquezar y Colungo, tras una gran tarde de convivencia.

¿QUÉ HEMOS HECHO?

AFAMMER ASTURIAS

AFAMMER Asturias llevó a cabo una charla sobre empoderamiento en Tineo a la que acudieron decenas de personas, que aprendieron y disfrutaron de una jornada muy interesante, que también se ha llevado a cabo en otras delegaciones de diversas autonomías.

La presidenta provincial de AFAMMER-Asturias, Covadonga Coya, participó en el concierto por la igualdad contra la violencia de género *"Un ramito de violetas"* celebrado el 9 de marzo en el Teatro de Pumarín de Oviedo.

Covadonga leyó el Manifiesto de AFAMMER por el Día Internacional de la Mujer en un acto que fue muy bonito y emotivo.

AFAMMER CANTABRIA

Curso de animador sociocultural, subvencionado por el MSCBS, realizado en Cantabria, en el que muchas jóvenes han disfrutado, se han formado y han adquirido herramientas para emprender el trabajo en este campo.

¿QUÉ HEMOS HECHO?

AFAMMER CASTILLA Y LEÓN ZAMORA

El Día del Centro de Iniciativas Turísticas (CIT) de Zamora y municipios limítrofes se celebró en Pereruela gracias a la colaboración de AFAMMER Zamora.

PREVENCIÓN DE ADICCIONES

En Zamora también se han celebrado diversas jornadas, como la de prevención de adicciones, en la que participaron decenas de personas, que han comprendido algunas herramientas claves para afrontar el reto para la educación de jóvenes y mayores frente al consumo.

Esta charla ha estado encuadrada en la VI Campaña de prevención y sensibilización en adicciones en el medio rural.

¿QUÉ HEMOS HECHO?

AFAMMER CASTILLA Y LEÓN BURGOS

Charlas para la prevención de la violencia de género en Roa y Aranda del Duero organizadas por AFAMMER. Estas jornadas fueron financiadas por el Ministerio de Sanidad, Consumo y Bienestar Social.

Curso de reparación de calzado y marroquinería, que ha dado para realizar objetos de cuero como estos.

Curso de auxiliar de estética desarrollado en Peñaranda del Duero, en el que han participado más de una decena de mujeres, que han aprendido numerosas técnicas para lucir bien guapas y hacer que el resto también lo haga, financiado por MSCBS.

SI NO TIENES NADA MEJOR QUE HACER MIRATE AL ESPEJO Y CÓMETE A BESOS

¿QUÉ HEMOS HECHO?

AFAMMER VALENCIA

CASTELLÓN

Jornada de *coworking* llevada a cabo en Olot.

La presidenta de AFAMMER Castellón, Lucía Clemente, participó en Sevilla en una jornada organizada por Red Rural, en la que se habló de numerosos aspectos que rodean la situación de la mujer en el medio rural.

Las mujeres de AFAMMER-Castellón llevaron a cabo una de las charlas del programa de "Empoderamiento de la mujer rural", para abarcar el importante abanico de posibilidades que se abre ante las mujeres con acceso al trabajo, o con iniciativa propia.

Charla para la prevención de la drogodependencia que se llevó a cabo en Oliva, en la que participaron decenas de alumnos para comprender cómo enfrentarse a esta lacra social que a tantos jóvenes afecta en todo el mundo.

¿QUÉ HEMOS HECHO?

AFAMMER MURCIA

Nuestra presidenta de AFAMMER-Murcia, Carmen Inglés, hizo entrega de los diplomas a las alumnas participantes en el curso subvencionado por el Ministerio de Sanidad, Consumo y Bienestar Social.

Fotografía durante una de las charlas sobre: "El Empoderamiento femenino como herramienta para prevenir la Violencia de Género" organizado por AFAMMER Murcia.

Stand de AFAMMER Murcia en Campoder, por el que pasaron miles de personas.

AFAMMER Murcia acogió una de las charlas que han tenido lugar alrdedor de toda España, donde se ha tratado la prevención de las adicciones a través de la educación, encuadrada en la VI Campaña, impulsada por el Ministerio de Sanidad, en la que participaron decenas de personas, que mostraron su preocupación por el creciente consumo entre los más jóvenes, y que supone una de las mayores lacras de nuestra sociedad.

¿QUÉ HEMOS HECHO?

AFAMMER NAVARRA

Nuestras mujeres de Navarra se han convertido en unas artistas con el curso de pintura en telas.

Tarde de monólogos por el 8M con la monologuista Aroa Berrozpe.

Taller de anudaje de pañuelos, en el que las mujeres han aprendido a realizar diferentes amarres para una prenda que abriga, viste y da el toque distintivo.

A nuestras mujeres les chifla el café; por ello, disfrutaron de la charla organizada por AFAMMER Navarra, para hablar del mundo cafetero.

Del café a las islas griegas, AFAMMER Navarra, selló su pasaporte, como delegación internacional.

¿QUÉ HEMOS HECHO?

AFAMMER CANARIAS

En Canarias han impartido un curso de dinamizador de tiempo libre, subvencionado por el Minsterio de Sanidad, Consumo y Bienestar Social, en el que han aprendido diversidad de técnicas para realizar manualidades, deportes, juegos y otra serie de herramientas para hacerlo pasar en grande.

Afammer Nacional impartió en el **IES Mencey Acaym** de Güimar (Tenerife) una charla coloquio de prevención y sensibilización en adiciones en el medio rural en la que participaron decenas de alumnos.

Financia: Ministerio de Sanidad, Consumo y Bienestar Social. Delegación del Gobierno para el Plan Nacional Sobre Drogas.

¿QUÉ HEMOS HECHO?

AFAMMER EXTREMADURA

AFAMMER Extremadura participó junto a más de 60 mujeres de toda la comunidad autónoma, en un encuentro anual, que sirvió para presentar a la nueva presidenta de AFAMMER en Extremadura, que llega con una gran energía y muchas ganas de seguir desarrollando el papel de nuestra asociación en su territorio autonómico.

Mucha suerte y a por todas.

Nuestras mujeres participaron en el concurso de cocido extremeño, celebrado el 6 de abril en **La Garrovilla,** en el que se dieron cita 34 Asociaciones y cerca de 2.000 personas.

Mujeres rurales de **Don Benito** en su convivencia anual.

¿QUÉ HEMOS HECHO?

AFAMMER CASTILLA-LA MANCHA

8 Marzo
Día Internacional de la MUJER

AFAMMER

Centenares de mujeres celebran con AFAMMER el Día Internacional de la Mujer

Centenares de mujeres se dieron cita en el acto que la AFAMMER organizó en Ciudad Real bajo el lema "Las mujeres rompen barreras jurídicas y sociales" para conmemorar el Día Internacional de la Mujer.

En el acto tuvo lugar una mesa redonda moderada por la presidenta nacional de AFAMMER, **Carmen Quintanilla,** donde cinco mujeres rurales referentes en diferentes sectores profesionales y de la sociedad civil contaron desde su propia experiencia, las barreras que han tenido que superar durante su trayectoria profesional, con su talento como principal referencia.

Durante la presentación, Carmen Quintanilla, afirmó que "el mundo no avanzará si no se cuenta con las mujeres". "En AFAMMER queremos exponer experiencias de mujeres de diferentes sectores como es el mundo empresarial, el ganadero, pero también el mundo del deporte y de la incorporación de los cuerpos y fuerzas de seguridad del estado para ver cómo las mujeres están rompiendo barreras en estos 40 años de Constitución Española".

Abriendo puertas, rompiendo barreras

La primera en intervenir fue la judoca, **Paqui Moreno,** una mujer que comenzó su andadura en las artes marciales, tras sufrir un atraco en primera persona. Pocos meses después de recurrir a las artes marciales para evitar sufrir otros momentos traumáticos como éste, era condecorada como campeona de España. Desde entonces, aseguró, "mi objetivo es que nadie sufra el miedo que yo sentí en ese momento y ayudar con los conocimientos adquiridos".

Por su parte, **Miriam Gómez,** emprendedora en un mundo tan masculinizado como la construcción, aseguró que nunca se ha sentido discriminada por el hecho de ser mujer.

"Cuento con un gran equipo de mujeres, que nos hemos abierto paso a base de trabajo y demostrando que podemos ser parte de este mundo que siempre ha sido de hombres".

Una mujer pionera es también la Guardia Civil, **Alicia Trujillo,** cuyo amor por su profesión proviene de cuna, ya que su padre también perteneció al cuerpo y que con un vídeo quiso ilustrar el recorrido que las mujeres han ido viviendo dentro de él, donde no siempre fue sencillo el desarrollo de su trabajo.

La ganadera y mujer de AFAMMER, **María del Carmen Cabrera**, que explicó la necesidad de seguir trabajando para que la cotitularidad del campo sea una realidad, con la que las mujeres queden reconocidas, por su trabajo y por su participación histórica, "que será vital para que podamos seguir hablando de futuro en nuestros pueblos".

La última en tomar la palabra fue la empresaria, **Yolanda Torres,** que reconoció "que gracias a los cambios que se han ido produciendo en España desde hace 40 años, hemos podido llegar a este punto", en el que "las mujeres podemos sentirnos no solo importantes, sino también reconocidas".

Tras la mesa redonda de ponencias, se abrió un debate con las asistentes, que han compartido sus demandas, sus necesidades y sus reivindicaciones.

A la clausura del acto acudieron el presidente autonómico del Partido Popular de Castilla la Mancha, Francisco Núñez, y el presidente provincial del Partido Popular de Ciudad Real, Francisco Cañizares, entre otros. Al encuentro con mujeres fueron invitados TODOS los representantes políticos de Ciudad Real.

Alicia & Paqui

Yolanda & MªCarmen

Miriam & Carmen

¿QUÉ HEMOS HECHO?

AFAMMER CASTILLA-LA MANCHA

MALAGÓN

Decenas de socias en **Malagón** disfrutaron de una charla sobre psicología, en uno de los eventos con los que han querido conmemorar el **Día Internacional de la Mujer.**

Las cruces de mayo, son toda una referencia en **Malagón,** donde nuestras mujeres, visitaron algunas de las que se han podido ver en la localidad durante este mes de mayo.

VALDEPEÑAS

Fotografía de la Asamblea Local celebrada por las socias de AFAMMER.

¿QUÉ HEMOS HECHO?

AFAMMER CASTILLA-LA MANCHA

VALDEPEÑAS

Más de medio centenar de personas participaron en las **III Jornadas del Buen Yantar** organizadas por **AFAMMER Valdepeñas** en conmemoración del **Día Mundial del Libro**, en un evento donde la literatura, el culto al aceite y el buen teatro se entremezclaron en el Museo del Vino de la localidad.

La jornada estuvo presidida por la teniente de alcalde de Valdepeñas, **Vanessa Irla**, que puso en valor el trabajo que lleva a cabo la asociación en la localidad, así como por la presidenta nacional de AFAMMER, **Carmen Quintanilla**, que explicó que "es importante que el papel de la mujer siga cobrando fuerza, porque sin ellas será imposible alcanzar las metas fijadas en la Agenda de Desarrollo Sostenible 2030". Como ponente invitada estuvo **Consoli Molero**, maestra de molino de la Cooperativa Olivarera Colival.

¿QUé HEMOS HECHO?

AFAMMER CASTILLA-LA MANCHA

MÉNTRIDA

BOOM!

Grupo del curso "Economía social" impartido en Méntrida, con una gran participación, que se ha realizado gracias a la subvención del Ministerio de Sanidad, Consumo y Bienestar Social.

Los más pequeños también han disfrutado en Méntrida de actividades como el concurso de postres en los que fueron los grandes protagonistas.

Comida solidaria realizada en Fuensalida, a la que acudieron decenas de comensales para disfrutar de una grata compañía y aportando su granito de arena por una buena causa social.

Entrega de diplomas del curso "Economía social" realizado en Calalberche. Como se ve, los alumnos finalizaron con una sonrisa en la boca y con la satisfacción de haber realizado una formación útil para ampliar el abanico de posibilidades en el mercado laboral.

Curso de monitor de ocio y tiempo libre en Calalberche

¿QUÉ HEMOS HECHO?

AFAMMER CASTILLA-LA MANCHA ALMAGRO

Nuestras compañeras de AFAMMER Almagro realizaron un viaje cultural a Lietor, un precioso municipio de Albacete situado en la Sierra de Segura.

AFAMMER Almagro disfrutó de una cata de quesos en su club de lectura. Leyeron poco aquella tarde, pero ahora podrían escribir mil redacciones de cómo sabían cada uno de aquellos quesos.

¿QUÉ HEMOS HECHO?

AFAMMER CASTILLA-LA MANCHA

BOLAÑOS

AFAMMER Bolaños ha realizado numerosas actividades durante los últimos meses, pero sin duda, una de las que más han disfrutado ha sido de la ya tradicional visita a la Virgen de los Montes, en la que han participado más de un centenar de mujeres, que disfrutaron de una gran jornada, en la que compartieron devoción, unas exquisitas migas y varias partidas de bingo con regalos de macetas como premio.

Para los próximos meses, tienen organizado un viaje, del que enseñaremos fotos próximamente.

¿QUÉ HEMOS HECHO?

AFAMMER CASTILLA-LA MANCHA
LA SOLANA

Las mujeres de AFAMMER La Solana volvieron a revivir momentos inigualables de nuestra historia como aquellas noches de "1,2,3 en la Televisión". Disfrazaron la vergüenza para disfrutar del Carnaval.

ALMADÉN

Charla sobre empoderamiento realizada en Almadén, a la que acudieron decenas de personas, que aprendieron más sobre este nuevo concepto social, que habla de mujer y de capacidades de forma conjunta. "Empoderar es avanzar".

TÚ DECIDES TU FUTURO

#EMPODÉRATE

¿QUÉ HEMOS HECHO?

AFAMMER CASTILLA-LA MANCHA

SOCUÉLLAMOS

Con motivo del **Día Internacional de la Mujer** la Asociación Afammer Socuéllamos, celebra este día de la forma más solidaria posible: "AFAMMER SOLIDARIA" Este año Afammer Socuéllamos HA DONADO A MANOS UNIDAS 300 € para su Campaña LA MUJER DEL SIGLO XXI en Solidaridad con las Mujeres que no son Independientes, ni Seguras ni con Voz. Una ayuda real y efectiva para estas mujeres.

MORAL DE CALATRAVA

Más de 250 mujeres celebran en convivencia una comida por el Día Internacional de la Mujer

¿QUÉ HEMOS HECHO?

AFAMMER CASTILLA-LA MANCHA

PEDRO MUÑOZ

Una de las citas más entrañables y emotivas de cuántas realizan en Pedro Muñoz cada año, es la cena en la que dan reconocimiento a una de las socias de AFAMMER por su trayectoria y su aportación en la Asociación en la localidad.

Este año la premiada ha sido nuestra querida Pilar Candelas a la que de nuevo, damos la enhorabuena.

¿QUÉ HEMOS HECHO?

AFAMMER CASTILLA-LA MANCHA

GUADALAJARA

Afammer Guadalajara participó en la Feria de las Mercaderías de Tendilla, donde informaron de los fines de nuestra asociación y el trabajo que desarrollamos con las mujeres del medio rural hace 37 años

Reunión en la Diputación de Guadalajara para hablar de la situación de la mujer rural.

Karen Gúzman fue reconocida por las mujeres de **AFAMMER El Casar.**

AFAMMER

Prevención de la Violencia contra la Mujer del Medio Rural

Un amor lleno de vida

GOBIERNO DE ESPAÑA
MINISTERIO DE SANIDAD, CONSUMO Y BIENESTAR SOCIAL

POR SOLIDARIDAD
OTROS FINES DE INTERÉS SOCIAL

INTERNACIONAL

Carmen Quintanilla participa en la 63 CSW de Naciones Unidas

Carmen Quintanilla, ha asistido a la **63 Comisión Jurídica y Social de la Mujer (63CSW)** celebrada en la sede de **Naciones Unidas** de Nueva York. El mayor evento internacional en materia de igualdad de oportunidades.

Este año la 63 CSW se ha centrado en el lema "*Los sistemas de protección social, el acceso a los servicios públicos y la infraestructura sostenible para la igualdad de género y el empoderamiento de las mujeres y las niñas*".

AFAMMER, en su calidad de ONG con Estatus Consultivo Especial en el Consejo Económico y Social de Naciones Unidas, ha dado voz a las **mujeres rurales de España** y de toda la comunidad internacional.

"Si queremos que haya desarrollo en el medio rural los gobiernos de todo el mundo tienen que comprometerse a crear infraestructuras vitales para este entorno", expresó Quintanilla.

La presidenta Nacional de AFAMMER también denunció que **las mujeres rurales pese producir el 50% de los alimentos en el mundo, "tan solo tienen acceso al 1% de la propiedad de la tierra"**. Además, mostró su disconformidad con el hecho de que a pesar de que las mujeres representan el 43% de la mano de obra en el sector agrícola solo perciben el 7% del total de inversiones. "No podemos ignorar a las mujeres rurales. Si tuvieran el mismo acceso a la tierra que tienen hoy día los hombres reduciríamos el hambre en el mundo en más de 100 millones de personas", afirmó.

Impulsar en todo el mundo la figura de la Cotitularidad Compartida

Quintanilla expuso ante Naciones Unidas la figura de la **Ley de Titularidad Compartida** de las Explotaciones Agrarias impulsada en 2011 en España, como modelo para visibilizar el trabajo de las mujeres en el campo y otorgarles los mismos derechos que a los hombres, de la que hoy se benefician 522 mujeres en España.

Pese la lentitud en la asimilación de la nueva normativa para el reconocimiento de la mujer en las explotaciones agrarias, cada año, el número de mujeres cotitulares siguen aumentando paulatinamente, para la presidenta nacional de AFAMMER, invertir en romper las desigualdades de género "es invertir en paz, en seguridad, y en prosperidad, pues sin igualdad el mundo no podrá avanzar".

> En España solo 522 de las más de 945.000 explotaciones agrícolas, se han acogido al régimen de cotitularidad desde el año 2011 que fue impulsada la Ley.

Carmen Quintanilla y Florence von Erb, delegada de AFAMMER en el Consejo Consultivo de Naciones Unidas.

INTERNACIONAL

Carmen Quintanilla participa en la Cumbre Mundial 2019 sobre Paz, Seguridad y Desarrollo Humano en Seúl

> 200 millones de niñas y mujeres son víctimas de la mutilación genital

La Presidenta Nacional de AFAMMER, **Carmen Quintanilla**, ha participado en la **Cumbre 2019 sobre Paz, Seguridad y Desarrollo** Humano celebrada en Seúl (Corea).

Un encuentro que reunió a líderes mundiales; ex jefes de estado y de gobierno; mujeres y líderes de la sociedad civil y que tuvo como objetivo abordar los principales desafíos a los que se enfrenta la humanidad en materia de conflictos bélicos, pobreza, vulneraciones de derechos humanos o degradación del medio ambiente.

Durante su intervención, Carmen Quintanilla destacó que "hay que contar con las mujeres" si se quieren alcanzar los **Objetivos de Desarrollo Sostenible de la Agenda 2030 de Naciones Unidas**. "No se puede construir la paz en el mundo sin igualdad", expresó Quintanilla.

La presidenta nacional de AFAMMER, destacó la importancia de la resolución 1325 sobre mujeres, paz y seguridad impulsada por el Consejo de Naciones Unidas en el año 2000, que dijo "fue un hito histórico y un avance en la consecución de la igualdad real de oportunidades".

Educar a las niñas en el conjunto de la sociedad

Quintanilla señaló que invertir en la educación de las mujeres y las niñas es la herramienta más eficaz para conseguir el progreso en todo el mundo. "No podemos permitir que en el mundo haya 31 millones de niñas en edad de cursar la enseñanza primaria que aun estén sin escolarizar, y que dos terceras partes de los 774 millones de personas analfabetas que hay en el mundo sean mujeres".

En su discurso, animó a abordar las desigualdades económicas de género "de forma conjunta entre los diferentes países del mundo". Y se justificó afirmando que si cada país cerrara la brecha de género en su economía, el PIB mundial podría aumentar en 12 billones de dólares en el año 2025. "Sin igualdad no habrá justicia social". Por ello, espetó, "las instituciones y gobiernos de todo el mundo tienen que promover un mayor acceso de la mujer a las oportunidades económicas y su participación en todo tipo de procesos de toma de decisiones a escala nacional y local".

Las nuevas formas de esclavitud sexual

Carmen Quintanilla denunció prácticas comunes que vulneran los derechos humanos y la salud de las mujeres y niñas en todo el mundo como es el matrimonio precoz y forzado; la mutilación genital femenina; la violencia sexual y otros tipos de violencia de género.

En este sentido, afirmó que 200 millones de mujeres y niñas en todo el mundo son víctimas de la mutilación genital femenina mientras que 44 millones de niñas menores de 14 años son víctimas de ablación.

Durante su ponencia, quiso exponer el "grave problema global" que supone la trata de personas y la esclavitud sexual, poniendo el foco principalmente en la demanda.

NACIONAL

AFAMMER Y CMN firman un convenio de colaboración

Elena Faba y Carmen Quintanilla sellaron el acuerdo entre las entidades

AFAMMER y El Círculo de Mujeres de Negocios (CMN) han firmado un convenio de colaboración. **Elena Faba**, presidenta de CMN y **Carmen Quintanilla**, presidenta nacional de AFAMMER, coinciden mediante esta firma en la necesidad de visibilizar, proyectar e impulsar el talento femenino y las empresas lideradas por mujeres, en todos los sectores de actividad, incluido el ámbito rural.

Faba quiso señalar la importancia de visibilizar y proyectar el talento femenino. "Tenemos que seguir avanzando e implementando acciones estratégicas, más innovadoras y enérgicas para visibilizar y proyectar referentes femeninos motivadores que sean ejemplo y referente para las niñas, nuestras futuras mujeres de negocios".

Por su parte, Carmen Quintanilla, se felicitó tras alcanzar este acuerdo entre las dos entidades, ya que según explica "trabajar conjuntamente nos va a permitir unir más fuerza en la reclamación del derecho a la igualdad de las mujeres en España, permitiendo que sus voces se escuche con más fuerza en todos los foros nacionales e internacionales, con el objetivo de alcanzar el reto de la igualdad real de oportunidades".

La presidenta nacional de AFAMMER ofreció algunos datos, que indican la situación actual que atraviesa el medio rural. De las 945.024 explotaciones agrarias que hay en España, tan solo 471 se encuentran en régimen de **Titularidad Compartida** desde que se creó la esta Ley en 2011, pese a que son las mujeres quienes encabezan en mayor número los nuevos proyectos autónomos en el campo.

Por todo ello, señaló, "hay que dar cabida a las mujeres en los órganos de control de las organizaciones profesionales agrarias, así como en las juntas directivas de las grandes empresas".

Sobre la actividad ordinaria del CMN, su presidenta expresó su satisfacción ya que "en el Círculo de Mujeres de Negocios potenciamos aquellos elementos que nos unen, compartiendo y trabajando de forma positiva sobre temas cuyo interés común supera las lícitas y lógicas diferencias de pensamiento o ideología".

Por su parte, Quintanilla quiso agradecer que otras nuevas entidades sumen su talento al de AFAMMER.

* El Círculo de Mujeres de Negocios es una entidad sin ánimo de lucro que aglutina a más de 4.500 mujeres directivas, empresarias y profesionales de todos los sectores de la economía.
Relacionada con más de 15.000 mujeres con perfiles similares y con un share de más de 180.000 telespectadores en sus canales pioneros de televisión por internet CMNtv mujeresdenegocios.tv y CMNtvCat donesdenegocis.tv

* Tiene entre sus finalidades promover el talento femenino, además de consolidar el tejido empresarial liderado por mujeres.

* El Círculo es un colectivo innovador, altamente competitivo, productor de economía y una pieza importante del engranaje empresarial.

AFAMMER

+

CMN

Círculo de Mujeres de Negocios

Por su parte, **AFAMMER** suma al convenio la experiencia que acarrea ser la organización pionera en la reclamación de los derechos de las mujeres del medio rural, desde hace ya 37 años. Desde entonces, se ha venido trabajando para conseguir que las mujeres del medio rural dejasen de ser invisibles y llevar su voz a todos los foros nacionales e internacionales.

Gracias a nuestro trabajo, hoy tenemos presencia en Gobiernos, Parlamentos Nacionales y Europeos, así como en las diversas conferencias mundiales de mujeres rurales como las de Washington, Madrid y Durban que se han celebrado durante estos años.

AFAMMER forma parte de diversos organismos internacionales, tiene estatus consultivo en el Consejo Económico y Social de la ONU (ECOSOC), es miembro del Departamento de Información Pública de la ONU, del Movimiento Mundial de Madres (MMM), del New Women For Europe (NWFE), además de formar parte de centros Europeos de Formación del Medio Rural (CEPFAR) y de la confederación de Familias de la Unión Europea (COFACE).

Entre los logros de AFAMMER cabe destacar la participación en la **IV Conferencia Mundial de la Mujer celebrada en Pekín en 1995**, en la que AFAMMER, junto a otras organizaciones consiguió que se declarase el **15 de octubre Día Internacional de la Mujer Rural.**

A nivel nacional, AFAMMER ha participado en la elaboración de la primera **Carta de Igualdad para las Mujeres Rurales** puesta en marcha en España, así como en la elaboración de leyes como la **Ley de Desarrollo Rural,** la **Ley de Titularidad Compartida en las Explotaciones Agrarias** o el **Plan de Promoción de la mujer rural (2015-2018).**

En la actualidad, A**FAMMER cuenta con más de 190.000 socias**, repartidas entre todas las comunidades autónomas de nuestro país. El pasado mes de diciembre, AFAMMER celebró su II Congreso Internacional, en el que participaron ministros y autoridades sociales y empresariales de todo el mundo; y cuya lectura de conclusiones, fue presidida por **S.M La Reina Letizia**.

NACIONAL

Carmen Quintanilla reivindica el papel de la mujer en el medio rural en CONAMA 2019

Fotografía durante la intervención de Carmen Quintanilla en CONAMA local 2019, en la mesa "Mujeres emprendedoras en el medio rural".

La presidenta nacional de AFAMMER, Carmen Quintanilla, participó en CONAMA Local 2019, en Toledo, donde también acudieron diversas personalidades cuyo trabajo revierte en la reclamación de los derechos de la mujer rural.

Quintanilla intervino en la mesa **"Mujeres emprendedoras en el medio rural",** en una ponencia que llevó por título **"La mujer rural asegura el futuro de nuestros pueblos",** con la que enfatizó la necesidad de asentar a las mujeres jóvenes en el medio rural, como garantes para la preservación de nuestros pueblos.

La presidenta de AFAMMER puso como ejemplo el trabajo que desde 1982 lleva a cabo la organización "pionera en toda España y que desde su nacimiento no ha parado de dar voz a la mujer en todos los foros nacionales e internacionales".

Una de las principales reclamaciones que trasladó, fue la de "incorporar a las mujeres en igualdad de oportunidades en todos los estamentos sociales", porque entiende que este reto, recogido en la Agenda de Desarrollo 2030, "permitirá crear un mundo más justo y tolerante".

Precisamente, destacó que "la Agenda 2030 señala a la mujer como una figura imprescindible para dar cumplimiento a los 17 objetivos que en ella se han planteado" que deben asumirse como una responsabilidad internacional.

SITUACIÓN DE LA MUJER EN EL MEDIO RURAL

Quintanilla recordó que desde la ONU en la última Comisión de la Condición de la Mujer, se advirtió que a pesar de que la mano de obra de la mujer en el campo es del 43%, solo un 13% son copropietarias de estas explotaciones. En España, solo 522 explotaciones de las más de 945.000 se han acogido al régimen de cotitularidad desde el año 2011 que tuvo lugar la firma de la Ley de Titularidad Compartida de las Explotaciones Agrarias. Estas cifras sirven como indicadores de la situación que las mujeres siguen atravesando en todo el mundo.

Esta situación, dijo "se debe a la mentalidad, todavía bajo el influjo patriarcal, que impera en el medio rural. Hoy por hoy, para muchos socios es impensable que una mujer pueda presidir o ser miembro del Consejo Rector de una cooperativa que toda la vida ha sido gestionada por hombres".

Para resolver esta situación señaló como factores fundamentales la formación y la concienciación "que hagan ver la necesidad de apostar por las mujeres por lo que representan y por su talento".

Las mujeres de AFAMMER no cejan en su empeño. Siempre activas, siempre presentes donde se les reclama para reivindicar el papel de la mujer rural en todos los foros nacionales e internacionales.

MUJER RURAL alzamos tu VOZ

NACIONAL

Afammer participó en la III Edición de FERDUQUE FUENTE EL FRESNO 2019

La Asociación de Familias y Mujeres del Medio Rural (AFAMMER) participó en la III edición de **Ferduque**, la Feria Agroganadera de los Estados del Duque que este año se ha celebrado en Fuente el Fresno del 26 al 28 de abril.

AFAMMER ha querido poner en valor el papel de la mujer y su asociacionismo a la hora de fijar población en los municipios, así como las tradiciones y oficios tradicionales en el medio rural.

Durante la primera jornada de Ferduque, los visitantes de la feria pudieron ver en el stand de AFAMMER diversos productos artesanales, que nuestras mujeres han venido desarrollando durante el año, en diversos talleres, tales como ropa para bebé tejidas a mano, muñecos de crochet y otros tantos, que llamaron la atención de cuantos pasaron por delante.

Durante el segundo día de Ferduque, AFAMMER llevó a cabo la conferencia "*El fin de la despoblación tiene nombre de mujer*" que tuvo lugar en el Pabellón Municipal de Fuente el Fresno y en el que colaboró de forma esencial el **Grupo Tragsa.**

Tras ella, los participantes cogieron fuerza en una cata y degustación de productos de la tierra, en la que no faltó de nada.

Para finalizar el paso de AFAMMER por esta III edición de Ferduque, se llevó a cabo el taller de manualidades "*recuperación de técnicas antiguas*" en la que participaron decenas de personas, poniendo el broche de oro a una gran feria, por la que este año han pasado más de 20.000 personas.

www.turisabor.es

turisabor

Tienes que probarlo

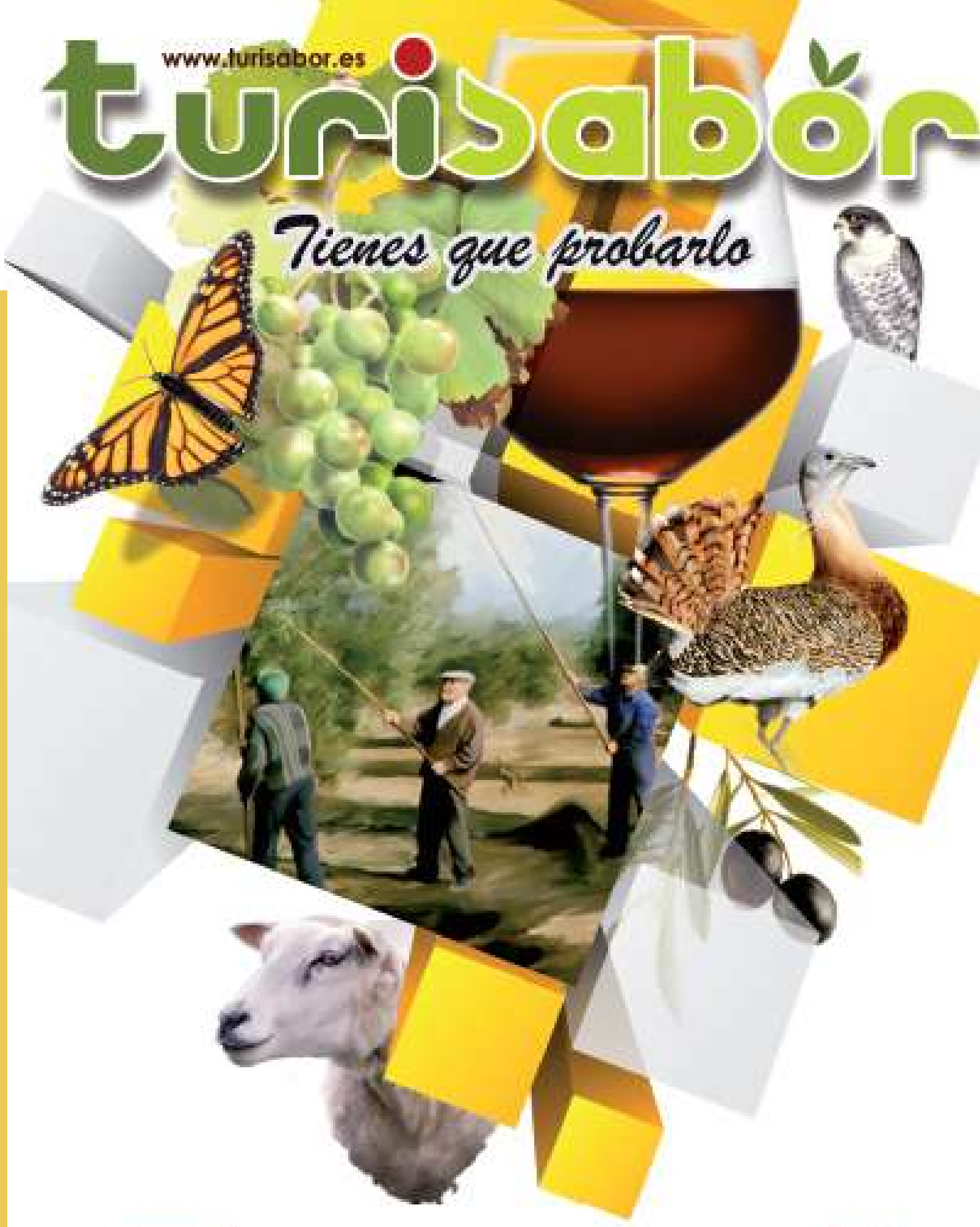

AFAMMER

GOBIERNO DE ESPAÑA

MINISTERIO DE SANIDAD, CONSUMO Y BIENESTAR SOCIAL

POR SOLIDARIDAD
OTROS FINES DE INTERÉS SOCIAL

turisabor

LOLA GÓMEZ

LA MUJER EMPRENDEDORA FRENA EL DESPOBLAMIENTO

Irene Sanroma González

Lleva 19 años como emprendedora en el mundo rural, ¿qué le motivó a emprender?

La motivación fue el ver una necesidad que no estaba cubierta en nuestro sector original, que es el agro en Almería. Nosotros somos productores de hortaliza en sistema protegido bajo plástico y nos empezamos a dar cuenta que los productos que se hacen bajo plástico tienen una imagen solo regular en los consumidores. Además, yo siempre he sido agricultura y siempre he tenido una especie de inquietud-obsesión de obtener otros ingresos que no fueran solamente de la venta de productos agrícolas. Tenía claro que mi trabajo de base es la producción y empecé a darle vueltas sobre qué podía hacer. La motivación fue hacer de ese problema de imagen una oportunidad empresarial, empezar a poner en marcha las visitas guiadas bajo el mar de plástico para mostrarlo al mundo entero.

¿Se ha encontrado con dificultades a la hora de iniciar o desarrollar su negocio en el medio rural por el simple hecho de ser mujer?

No me gusta decir que he tenido dificultades directas, pero sí es cierto que a lo largo de la trayectoria de estos 19 años, muchas veces he tenido la sensación que si en vez de iniciar nosotros esta actividad tan sumamente novedosa la hubiera iniciado una figura masculina, quizá se le hubiera escuchado de una manera más fácil. Nuestro sector actualmente está más desarrollado, pero cuando empezamos hace casi 19 años nadie hablaba de esto y cuando explicabas lo que queríamos hacer nos miraban diciendo "pero esta loca, ¿qué va a hacer?". Y en este sentido sí que he tenido más de una vez en las reuniones la sensación de que si en vez de una mujer hubiera sido un hombre, habría sido distinto.

> "Clisol recibe en torno a 12.000 visitas al año."

¿Cuáles son las ventajas e inconvenientes de emprender en el medio rural?

Hoy en día con las nuevas tecnologías no hay muchos inconvenientes. Cuando yo empecé era diferente. No teníamos móviles, era teléfono fijo, había que hacer muchos envíos por correo postal, teníamos conectividad mínima… Pero hoy en día, hay muchas ventajas. En las ciudades y en el mundo rural tenemos una calidad de vida que nos hace ser mucho más creativas, tener una visión mucho más aceptada y más coherente. Además, el acceso a las nuevas tecnologías es un auténtico privilegio. Vivimos en un medio rural con un medio de vida impresionante y conectadas exactamente igual que las personas que viven en las ciudades.

¿Animarías a más personas a emprender en el entorno rural?

Por supuesto que sí. Yo, afortunadamente, estoy trabajando en un entorno rural donde hay muchísimo movimiento económico empresarial. Pero pensando en las otras zonas de España donde la despoblación es un grave problema, animo a que las mujeres emprendan en el mundo rural porque nuestras ganas y nuestra creatividad revierten este problema de población y de aislamiento de los pequeños pueblos.

> "La motivación fue el ver una necesidad que no estaba cubierta en nuestro sector."

¿Cómo surgió la idea de organizar visitas guiadas a su invernadero y de darle un enfoque turístico al sector de los invernaderos?

Fue un cúmulo de cosas. Una imagen regular de nuestros productos, de nuestro sistema protegido bajo plástico… se da la imagen de que son productos sin sabor, productos que tienen muchísima química… Una serie de tópicos típicos que no tienen nada que ver con la realidad de la mayoría de los casos. Pero los agricultores no hacíamos nada por conectarnos con los consumidores finales de esos productos. Nuestra provincia nos ofrece tres pilares económicos: canteras de piedra natural, agricultura y turismo. Nuestra empresa está en medio de dos grandes urbanizaciones turísticas. Nos dimos cuenta de que los turistas se paraban y querían preguntar y saber qué había debajo de los plásticos. En el 2000 es cuando yo tomo la decisión de hacer de ese problema de imagen una oportunidad empresarial. Ahí me doy cuenta de que hay una necesidad no cubierta.

¿Qué impresiones se suelen llevar la gente que visita Clisol?

La impresión es brutal. Simplemente analizando los gestos de la gente durante los primeros diez minutos de las visitas guiadas ya sabes lo que piensan. La satisfacción-sorpresa es total. No solo con los gestos, sino con los comentarios del final es una satisfacción total, para ellos y para nosotros.

Ha recibido 13 premios, el último el Premio Nacional a la Excelencia en Mujeres Rurales en 2015 otorgado por el Ministerio de Agricultura y Medio Ambiente, ¿han ayudado esos reconocimientos a dar más visibilidad a su trabajo y/o empresa?

Sí, sin duda. Todo va sumando, pero los reconocimientos y los premios sí ayudan, y más un premio como el del Ministerio a nivel nacional. Para nosotros es un empujón moral, que nos hace ver que estamos en el camino correcto, y un empujón mediático porque después de ese reconocimiento hay muchísimos medios de comunicación que se interesan por lo que estamos haciendo, que te sacan en entrevistas, en artículos… y es muy gratificante. Para nuestra empresa es muy positivo y hay muchos premios que podemos decir que ha habido un antes y un después.

> "Animo a que las mujeres emprendan en el mundo rural porque nuestras ganas y nuestra creatividad revierten este problema de población."

EUROPA ANTE EL RETO DE LA DESPOBLACIÓN RURAL

LA PAC ANTE EL DESFAÍO DE FUTURO EN EL MEDIO Rural

Según el último informe elaborado por la Comisión Europea, las zonas rurales representan entre el 44 y 80% del territorio de cada país del viejo continente, albergando una gran riqueza natural y patrimonial, que la comunidad internacional debe salvaguardar, porque no podemos obviar que el medio rural resultará fundamental para dar cumplimiento a los objetivos de enmarcados en la **Agenda de Desarrollo Sostenible 2030**, tales como la seguridad alimentaria.

Para proteger el futuro del medio rural será vital la futura política agrícola común (PAC) en la que se aborden estos problemas, ayudando a los países para potenciar el desarrollo de un sector agrícola moderno, sostenible e inclusivo.

Los objetivos de la PAC

Promover el empleo, la inclusión social y el desarrollo local en las zonas rurales, son algunos de los principales retos que se han planteado en la futura PAC.

Del mismo modo, en la PAC ha quedado planteada la necesidad de invertir en las zonas rurales de toda la Comunidad Europea, porque se ve claramente la desaceleración que sufren debido a la falta de inversiones y a la falta de servicios básicos que garanticen la calidad de vida de las personas que viven en estos entornos.

Entre las peticiones a las que debe responder la Política Agraria figura en una primera línea las condiciones de riesgo a las que se enfrentan los negocios del sector primario, por las condiciones cambiantes del medio natural y las duras fluctuaciones en sus mercados. Por ello, a través de la PAC se ayudará a asesorar y apoyar a los agricultores en la gestión de los riesgos y los tiempos difíciles, proporcionando herramientas adecuadas de gestión de riesgos, primas de seguros y fondos mutuales.

La PAC invertirá 10.000 millones en innovación

En la próxima PAC, se destinarán 10.000 millones de euros del programa Horizon Europe para investigación e innovación en alimentos, agricultura, desarrollo rural y bioeconomía. La Asociación Europea para la Innovación agrícola continuará apoyando los proyectos liderados localmente y financiando nuevos negocios y servicios, basados en tecnologías digitales así como en una mayor conectividad en las zonas rurales.

Al menos el 5% de la contribución total del Fondo Europeo Agrícola de Desarrollo Rural (FEADER) de un Estado miembro se reservará para desarrollos locales liderados por la comunidad en el marco del programa LEADER .

Otro 30% se destinará a medidas que abordan objetivos ambientales y relacionados con el clima específicos (por ejemplo, áreas de limitaciones naturales, agricultura ecológica, agrosilvicultura, bioeconomía, energía renovable).

Los Estados miembros podrán transferir el 15% de su presupuesto de Pago directo a su presupuesto del FEADER. La futura PAC también apoyará a los Estados miembros para que ayuden a la instalación de jóvenes agricultores y empresas rurales de nueva creación, con un límite máximo de apoyo de 100.000 € (hasta 70.000 € de la PAC actual).

ORGANIZA:

AFAMMER

IGUAL TRABAJO, IGUAL VALOR

CONSTRUIR UN MUNDO RURAL MÁS JUSTO NOS BENEFICIA A TODOS

CAMPAÑA DE SENSIBILIZACIÓN Y CONCIENCIACIÓN PARA LA INSERCIÓN LABORAL Y EL EMPRENDIMIENTO DE LA MUJER RURAL A TRAVÉS DEL EMPODERAMIENTO

FINANCIADO POR:

GOBIERNO DE ESPAÑA
MINISTERIO DE SANIDAD, CONSUMO Y BIENESTAR SOCIAL

POR SOLIDARIDAD
OTROS FINES DE INTERÉS SOCIAL

CONOCE A...

Valentina Tereshkova

El 16 de junio de 1963 a las 10.30 horas, **Valentina Tereshkova,** con 26 años, subió a la nave Vostok-6 y se convirtió en la primera mujer en volar al espacio. Entre más de cuatrocientos aspirantes y cinco finalistas, fue seleccionada para la **misión Chaika.** Estuvo tres días en el espacio y dio 48 vueltas a la Tierra.

Su hazaña la convirtió en un símbolo de igualdad porque demostró que hombres y mujeres podían lograr los mismos retos.

"EN LA TIERRA LOS HOMBRES Y MUJERES CORREN LOS MISMOS RIESGOS. ¿POR QUÉ NO DEBERÍAMOS HACER LO MISMO EN EL ESPACIO?"

Después de su vuelo, Tereshkova estudió en la Academia de la Fuerza Aérea de Zhukovski, se graduó en ingeniería espacial en 1969 y recibió el doctorado en ingeniería en 1977. Durante más de 30 años ejerció como instructora de cosmonautas.

En 1997 se retiró de la Fuerza Aérea y desde entonces trabaja como colaboradora científica jefe en el Centro de Preparación de Cosmonautas. Actualmente, Valentina Tereshkova ha expresado su deseo de viajar a Marte.

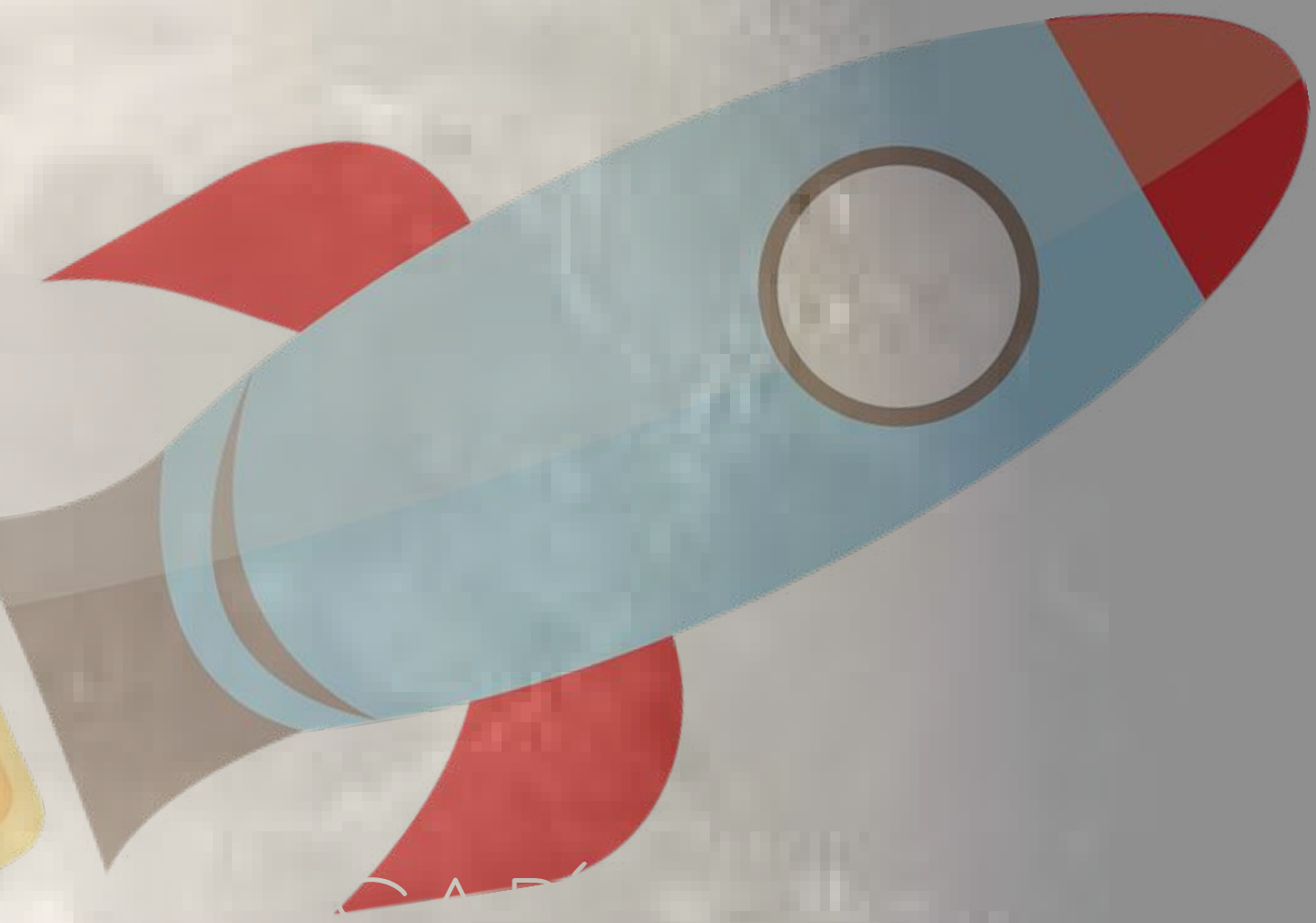

*Tereshkova fue elegida entre centenares de jóvenes por su personalidad sociable (ya que luego debería viajar por el país y el extranjero comunicando su experiencia) y por tratarse de una persona sencilla, de pueblo.

* Su famoso mensaje: "Soy la Gaviota. El estado es excelente. ¿Me recibe?" ocultaba en realidad un código secreto.

* Tereshkova conserva hasta la fecha el récord mundial como la única mujer que voló sola al espacio.

* Aunque se mostraba alegre, sufrió varios percances en el viaje, como algunos dolores ocasionados por lo ceñido del casco hermético.

* El aterrizaje no resultó sencillo: el paracaídas se abrió tan sólo a unos kilómetros de la Tierra, y Tereshkova debió desviarlo para evitar caer en un lago.

* Es la primera mujer general del Ejército de Rusia.

* El mismo año de su viaje, Valentina se casó con el cosmonauta soviético Adrián Nikoláyev, conociéndose como el primer "matrimonio espacial".

"SI LAS MUJERES PUEDEN TRABAJAR EN LA CONSTRUCCIÓN DE FERROCARRILES, ¿POR QUÉ NO PUEDEN VOLAR EN EL ESPACIO?"

CONECTA

CAMBIANDO LA FORMA DE HACER LAS COSAS

Conoce nuestras apps y servicios para tu móvil. Haz que tu día a día sea más fácil

ruralvía móvil · ruralvía pay · ruralvía report · rvía mi negocio · GlobalCampo · Apple Pay

Descárgatelas y dedícate a lo que de verdad importa

Más información en conecta.globalcaja.es

Globalcaja

comprometidos con tu futuro