Afammer

REVISTA DE LA CONFEDERACIÓN NACIONAL DE FEDERACIONES
Y ASOCIACIONES DE FAMILIAS Y MUJERES DEL MEDIO RURAL

SEGUNDA ÉPOCA / Número 57 / Primavera-Verano Año 2014

Claustro del Convento de los Dominicos en Almagro (Ciudad Real)

FOTOGRAFÍA / ANA ISABEL ROMERO

ENTREVISTA Florence von Erb, representante de AFAMMER en la ONU **NACIONAL** Las mujeres piden un programa específico dentro de la PAC **INSTITUTO DE LA MUJER** Más de 14.300 solicitudes de información en 2013 **ONU** AFAMMER, en la 58ª Sesión de la Comisión sobre la Condición Jurídico y Social de la Mujer **COMUNIDADES AUTÓNOMAS** Actividades realizadas en toda España **AGENDA**

Asociación de Familias y Mujeres del Medio Rural:
¡32 años trabajando por las mujeres de las zonas rurales de la geografía española!

Subvencionado por:

Sumario

Afammer Nº 57 Primavera-Verano 2014

3 Editorial
Igualdad legal para alcanzar la igualdad real en el mundo

4-6 Entrevista
Florence von Erb, representante de AFAMMER en ONU

7 Nacional
Las mujeres rurales piden su propio programa específico dentro de la Política Agraria Común

20-21 Internacional
AFAMMER participó activamente en la 58ª Sesión de la Comisión sobre la Condición Jurídica y Social de la Mujer (CSW) en la sede de ONU

23-27 Especiales
Conmemoración del Día Internacional contra la Violencia y del Día Internacional de la Mujer

9-38 Noticias
Actividades realizadas por AFAMMER en las Comunidades Autónomas

39 Agenda
Cursos y actividades programados

Afammer

PRESIDENTA DE HONOR
S.A.R. la Infanta Elena

EDITA
Asociación de Familias y Mujeres del Medio Rural (AFAMMER)
C/ Montesa, 9. Bajo B.
13001 Ciudad Real
Teléfono: 926 23 27 98
Fax: 926 25 11 76
Correo electrónico:
afammer@afammer.es
Página web: www.afammer.es

PRESIDENTA
Carmen Quintanilla Barba

SECRETARIA GENERAL
Rita Mateos Robles

DIRECTORA
Ana Isabel Romero Abengózar

IMPRESIÓN
3D3 Editores

DEPÓSITO LEGAL
CR-22/96

Igualdad legal para alcanzar la igualdad real en el mundo

Queridas amigas:

AFAMMER, como podeis ver en las páginas centrales de este nuevo número de nuestra revista, ha participado en la 58ª Sesión de la Comisión sobre la Condición Jurídica y Social de la Mujer (CSW) en la Organización de Naciones Unidas (ONU) y este año lo ha hecho de una forma muy especial ya que ha sido la única organización no gubernamental de mujeres rurales que ha organizado un side event o evento paralelo en el que hemos analizado la "Feminización de la Pobreza en el Medio Rural", junto a ONU-Mujeres, la delegación permanente de España en la ONU, el Fondo para los Objetivos de Desarrollo del Milenio (F-ODM) y el Eart Institute de la Universidad de Columbia, en el contamos con importantísimos ponentes con un panel de auténtico lujo: John Hendra, director ejecutivo adjunto de ONU Mujeres; Laura López de Cerain, directora de Cooperación Multilateral, Horizontal y Financiera de la Agencia Española de Cooperación Internacional para el Desarrollo; Carmen Plaza, directora general de Igualdad de Oportunidades y del Instituto de la Mujer del Ministerio de Sanidad, Servicios Sociales e Igualdad del Gobierno de España; Paloma Durán, asesora senior del Fondo para los Objetivos de Desarrollo del Milenio (F-ODM) y Joanna Rubinstein, del Earth Institute de la Universidad de Columbia.

En mi intervención no sólo hablé de las causas que provocan que las mujeres, desgraciadamente, sigan poniendo rostro a la pobreza en el mundo sino que tambíen quise hacer hincapié en la necesidad de que se legisle en materia de igualdad para poder alcanzar la igualdad real.

España es un país pionero en aprobar y poner en marcha leyes que garantizan la igualdad entre mujeres y hombres y aún así, las mujeres siguen siendo objeto de discriminación laboral, salarial, tienen dificultades para conciliar la vida familiar y laboral, son víctimas de la violencia de género y aunque disfrutan de una igualdad legal, en muchos casos esa igualdad legal no se traduce en una realidad en sus vidas.

Pero todavía hay países, demasiados, en el mundo en los que no existe legislación alguna que vele por la igualdad de mujeres y hombres. Al contrario, en esos países incluso la legislación vigente considera a las mujeres como ciudadanas de segunda o de tercera cuya vida tiene muchísimo menos valor que la de los hombres y que no las protege.

En los últimos meses casi todos los días, lamentablemente, vemos en los informativos o en los periódicos casos sangrantes, indignantes, terribles e inhumanos: mujeres que son lapidadas por sus propios padres y hermanos por no someterse a acatar las normas de sus parientes varones; mujeres que son condenadas a la horca, aun estando embarazadas, por ejercer un derecho reconocido internacionalmente como es la libertad religiosa; niñas que son brutalmente violadas en grupo y que aparecen después ahorcadas en árboles como si sus agresores no hubieran tenido suficiente y no satisfechos con ultrajarlas de esa forma tan salvaje terminan asesinándolas tambíen de una forma brutal. Y todo ello, ante la pasividad de las autoridades.

Quiero, por tanto, dedicar este editorial a todas estas mujeres y aprovechar estas líneas para alzar la voz, en nombre de las mujeres que forman parte de la gran familia de AFAMMER, por todas aquellas mujeres que no pueden hacerlo, para pedir y clamar ante la Comunidad Internacional que no podemos permanecer también pasivos y que tenemos que dejar de ser cómplices de estas atrocidades que se cometen contra las mujeres por el simple hecho de ser mujeres.

CARMEN QUINTANILLA BARBA
Presidenta Nacional de AFAMMER

REPRESENTANTE DE AFAMMER EN LA ORGANIZACIÓN DE NACIONES UNIDAS (ONU)

Florence von ERB

"Las asociaciones de mujeres se desarrollan y organizan cada vez más para atender a más mujeres abordar más problemáticas y más cuestionamientos"

Florence von Erb es, sin duda, una mujer de mundo y en el mundo. Está casada y es madre de tres hijos. Posee tres nacionalidades: francesa, italiana y uruguaya y creció en América Latina, concretamente en Uruguay, Argentina y Brasil. En lo que respectaa su formación académica, cursó un master de Administración de Empresas en la Escuela de Estudios Superiores de Comercio (HEC), fundada en París en 1881 y que está considerada es una de las principales escuela de administración de negocios del mundo. Trabajó durante veinte y cinco años (desde 1980 a 2005) en el mundo de las finanzas en París, Londres y Nueva York. En el año 2006 entró en el Movimiento Mundial de Madres (MMM) como representante en Naciones Unidas para defender los derechos de las mujeres y de las madres en particular. En estos años ha organizado muchos paneles en ONU, sobre todo durante las Comisiones de Desarrollo Social y del Estatus de la Mujer. En 2008 fue elegida presidenta del MMM, mandato que concluye ahora, momento en el que se ha unido a AFAMMER para representar a nuestra organización en la ONU.

- Usted viene trabajando desde hace años en el movimiento asociativo de mujeres, desde el Movimiento Mundial de Madres (MMM). En su opinión, ¿cómo definiría el papel del asociacionismo femenino en el camino hacia la igualdad?

- Hay buenas y malas noticias: las asociaciones de mujeres se desarrollan y organizan cada vez más, para atender a más mujeres, abordar más problemáticas, plantear y promulgar más cuestionamientos. El asociacionismo femenino juega un rol indispensable y necesario. Las cuestiones de género no habrían evolucionado nunca si no fuera por el compromiso y la dedicación de todas nosotras, que luchamos para la igualdad. A pesar de esta evolución muy positiva, con la radicalización religiosa y política en el mundo, y sobre todo con los problemas económicos que han surgido a raíz de la crisis del 2008, los derechos de las mujeres han retrocedido, y en muchas partes del mundo las mujeres tienen menos libertad, menos oportunidades y reconocimiento.

- A raíz de todo ese trabajo y experiencia, representará a AFAMMER en la ONU, ¿cómo afronta esta nueva etapa?

- Es un honor para mí representar a las mujeres y familias rurales en la ONU. Hace dos años participé en la Comisión Jurídica de la Mujer Rural. Muchas ONGs del mundo entero participaron y todas, sin excepción -incluidas las americanas- hablaron de la desigualdad que existe en el medio rural y de las discrepancias entre los hombres y las mujeres. En EEUU por ejemplo, las mujeres rurales no obtienen prestamos por ser mujer y por el estereotipo de que las mujeres no están adaptadas para este tipo de trabajo…en muchas par-

Florence von Erb, junto a la presidenta nacional de AFAMMER, Carmen Quintanilla, en una reunión de la CSW de ONU en Nueva York..

tes del mundo, aunque sean ellas las que más trabajen la tierra, las mujeres no pueden ser legalmente propietarias de las tierras que cultivan o no tienen derecho a recibir una justa compensación por su trabajo. En India, por ejemplo, las mujeres rurales cobran de un 30 a un 50% menos que los hombres por un trabajo igual. Es una enorme injusticia…

Si luchamos por un mundo más justo, hay que empezar por la mujer rural, que no solo representa la mayoría de las mujeres en el mundo sino que también son las mujeres de las cuales dependen todas nuestras economías y nuestra supervivencia.

- La ONU es el foro internacional más importante en el que se debaten y proponen las líneas a seguir por los gobiernos de todo el mundo, entre otros muchos temas, en materia de igualdad, ¿cree que los ciudadanos en general y las mujeres en concreto conocen suficientemente el trabajo de la ONU?

- No…desafortunadamente los temas sociales y económicos debatidos en la ONU no son a menudo reflejados en la prensa. Se sabe de las reuniones del consejo de seguridad, de los conflictos o de las temáticas mas "escandalosas", pero se cuenta muy poco sobre el trabajo diario de la Sociedad Civil.

"En muchas partes del mundo, aunque las mujeres son las que más trabajan la tierra, no pueden ser propietarias"

Por ejemplo, acaba de terminarse la CSW, Comisión anual sobre el estatus de la Mujer, y desafortunadamente, muy pocos diarios han escrito sobre la temática y los problemas que se han encontrado para que los países ratifiquen un documento consensuado por todos. Las cuestiones religiosas, culturales, de derechos reproductivos, de derechos legales de las mujeres, causaron mucha problemática en la enunciación de las declaraciones, y para que haya acuerdo de los 184 países, se han tenido que comprometer desafortunadamente muchas de las demandas de las organizaciones femeninas.

- La IV Conferencia Mundial de la Mujer celebrada en Beijing en 1995 marcó un antes y un después en la vida de las mujeres del mundo ya que se tomaron decisiones muy importantes, entre ellas declarar el día 15 de octubre Día Internacional de la Mujer Rural a petición de una organización como AFAMMER. Como experta en la ONU, ¿cuáles han sido los principales logros conseguidos desde Beijing?

- Sí. La Conferencia de Beijing fue muy importante para nosotras, y aprovecho para recordar que el año que viene se celebrará precisamente en ONU durante la Comisión del Estatus de la Mujer -CSW 59- los veinte años de Beijing. Será un foro muy importante para todas noso-

tras, porque en los quince días que durará la comisión, ONGs femeninas del mundo entero vendrán a presentar y discutir los avances -o retrocesos- de nuestros derechos en estas dos últimas décadas.

También se logró que el 2014 sea haya reconocido como el "Año Internacional de las Familias Rurales" en el que se reconoce la importancia económica, social y cultural de los 500 millones de familias rurales del mundo.

Como ha declarado el Secretario General de la ONU, aunque les debemos nuestra seguridad alimentaria y la preservación de los recursos naturales, "las familias rurales son unas de las poblaciones más vulnerables del mundo".

"La igualdad real sólo se obtendrá cuando los gobiernos desarrollen la legislación para ejecutar los mismos derechos"

Florence von Erb destaca la labor de AFAMMER para dar voz a las mujeres rurales .

- A pesar de los esfuerzos realizados en los últimos años, ¿en qué aspectos es necesario continuar trabajando con más intensidad de cara a la consecución de la igualdad real de oportunidades para las mujeres en general y para las mujeres del medio rural en particular?

- Las mujeres del medio rural se enfrentan a dos problemas fundamentales de desigualdad: el trabajo no remunerado y la falta de reconocimiento legal y valorización de su labor. La igualdad de oportunidades se obtendrá solo cuando los gobiernos desarrollen la legislación necesaria para que se puedan ejecutar los mismos derechos.

En eso es muy importante que cada mujer se empeñe en luchar por estos derechos. Los gobernantes escuchan cuando los ciudadanos se organizan y reclaman justicia. Cuanto más fuertes sean nuestras voces y más organizadas, más podremos ser escuchadas. En eso AFAMMER juega un rol esencial.

"Cuanto más fuertes sean nuestras voces y más organizadas, más podremos ser escuchadas"

- AFAMMER es la única organización de mujeres rurales de España con estatus consultivo en el Consejo Económico y Social (ECOSOC) y del Departamento de Información Pública (DIP/ONG) de ONU, ¿cómo definiría el papel que juega AFAMMER en este sentido?

- La presidenta nacional de AFAMMER, Carmen Quintanilla, es un faro para las ONGs que están involucradas en la temática.

Su dinamismo, su carisma, su incansable empeño y determinación son imprescindibles Y únicos… Carmen es muy escuchada en Naciones Unidas. Su voz es muy importante y lleva mucho peso. Sería muy bueno que otras organizaciones en Europa y el resto del mundo se unan a este esfuerzo de AFAMMER, y que juntas le demos aun más peso a la condición y al reconocimiento de la mujer rural.

Carmen Quintanilla participó en la reunión como presidenta nacional de AFAMMER.

NACIONAL

Las mujeres solicitan un subprograma dentro de la PAC específico para ellas

AFAMMER y el resto de las organizaciones de mujeres del medio rural presentaron una propuesta común en la reunión que mantuvieron todas ellas con la entonces secretaria general de Agricultura y Alimentación y actual ministra, Isabel García Tejerina y con la directora general de Desarrollo Rural y Política Forestal, Begoña Nieto, con el fin de que se elabore y ponga en marcha un subprograma específico de mujer rural en el programa de desarrollo rural de la Política Agraria Común con medidas a llevar a cabo tanto desde el marco nacional como desde los programas regionales de las CC.AA.

Por su parte, Carmen Quintanilla, presidenta nacional de AFAMMER, destacó que "este subprograma es una reivindicación avalada por el hecho de que las mujeres suponen más de la mitad de la población rural y son, con diferencia, las más formadas y capacitadas". Además, añadió que "la incorporación de la mujer al mercado laboral rural es obligada, tanto por razones de autonomía, autoestima, y realización personal, como ante la necesidad de diversificación de ingresos y de mayores capacidades para trabajar en el otros sectores que no sean sólo la agricultura y la ganadería porque la única manera de que nuestros pueblos no se queden vacíos es que las mujeres permanezcan en ellos ya que son las que fijan población".

En su opinión, los objetivos de este subprograma deberían ser disponer de un conocimiento actualizado sobre la situación real de las mujeres rurales; ayudar a poner en valor el papel de la mujer rural y difundirlo a la sociedad para que sea reconocido como se merece; superar las brechas de género y aquellas otras que se mantienen con respecto a las mujeres del mundo urbano y establecer un modelo específico de intervención y apoyo a las mujeres rurales.

El subprograma, debería contemplar actuaciones como el establecimiento de prioridad a beneficiarias femeninas en la asignación de subvenciones y fondos públicos, y aumentos de porcentaje de apoyo financiero en proyectos capitaneados por mujeres, a igualdad de otros criterios de adjudicación, en las políticas activas sustentadas con el FEADER; incorporar la evaluación previa de los programas de desarrollo rural y su incidencia sobre las mujeres; asegurar que las estadísticas, evaluaciones y análisis estén segregados por sexo; apoyo a la obtención de microcréditos e incrementar la presencia de mujeres en la toma de decisión en el medio rural.

INSTITUTO DE LA MUJER

Atendidas más de 14.300 solicitudes de información y de asesoramiento a través de distintos cauces y canales

El Instituto de la Mujer atendió durante el año 2013 14.359 solicitudes de información y consultas sobre discriminación por razón de sexo, distribuidas por los siguientes cauces puestos a disposición de la ciudadanía: 12.777 a través de los teléfonos gratuitos de información para las mujeres 900191010 y 900152152 (para personas con discapacidad auditiva y/o del habla); 765 en el servicio de asesoramiento jurídico por razón de sexo y 817 a través del correo electrónico Inmujer@inmujer.es.

Las demandas de asesoramiento al servicio jurídico pasaron de 496 en 2011 a 765 en 2013, lo que ha supuesto un incremento del 54,2 %. De ellas, 721 fueron solicitudes de información y otros, 27 denuncias y 17 quejas, que se han canalizado a los órganos competentes.

El perfil de las usuarias es el de una mujer de entre 36 a 45 años (31,15%), con estudios de bachillerato (29,70%), trabaja por cuenta ajena a tiempo completo (30,13%), casada (43,60%), con un hijo/a (34,53%) y vive en hábitat urbano (90,63%). Casi un 5% de las consultas han sido realizadas por hombres. La Comunidad Autónoma desde la que se reciben más llamadas es Madrid, con un el 43,7 % del total, seguida de Andalucía, con el 13 %, Comunidad Valenciana y Cataluña, con un 7,5 % y 7,2 %, respectivamente.

Los teléfonos 900191010 y 900152152, que están cofinanciados por el Fondo Social Europeo, son líneas gratuitas de asesoramiento sobre derechos de las mujeres, recursos disponibles y actividades del Instituto de la Mujer, dirigido por la directora general de Igualdad de Oportunidades del Ministerio de Sanidad, Servicios Sociales e Igualdad, Carmen Plaza.

GESTIÓN INTEGRAL DE LA FORMACIÓN

- Elaboración y justificación de proyectos
- Elaboración de herramientas metodológicas (manuales, libros, CD, DVD, vídeos, etc.)
- Elaboración de procesos evaluatorios
- Impartición de la formación en las siguientes modalidades: presencial, mixta, a distancia y on-line
- Evaluación de la calidad de la formación

REALIZACIÓN DE ESTUDIOS

- Diagnóstico de necesidades formativas
- De mercado
- Agronómicos
- Calidad de la formación

ASESORÍA

- Formación
- Contable y fiscal
- De prevención de riesgos laborales
- Informática

PRF

Proyectos y Análisis Formativos S.A.

Teléfono:
91 4414781 / 91 4414713
Fax:
91 4413008
E-mail:
info@prf.es

DISEÑO DE FORMACIÓN ON-LINE

- Diseño y creación de aulas virtules
- Diseño y creación de páginas web
- Cursos e-learning

SELECCIÓN DE PERSONAL

- Análisis de puestos
- Captación de candidatos
- Selecciones individuales y grupales

MARKETING Y PUBLICIDAD

- Elaboración de dípticos y carteles
- Elaboración de objetos promocionales
- Creación de logotipos
- Animaciones
- Organización de eventos

ARAGÓN

Psicología.- Una psicóloga del Instituto Aragonés de la Mujer impartió una charla para favorecer la autoestima y para enseñar a las mujeres que queriéndose una a sí misma, una se encuentra mejor, sobre todo para superar ese vacío que muchas madres se encuentran cuando los hijos se van.

Tradición.- AFAMMER-Zaragoza llevó a cabo la visita de un grupo de socias y familiares a la histórica fábrica "La Zaragozana", en pleno centro de la capital aragonesa. Esta fábrica de cerveza se fundó en el año 1900 y mezcla instalaciones modernas con otras partes mucho más antiguas.

Visita.- Dentro de su programación AFAMMER- Zaragoza también organizó otra visita a las instalaciones de la empresa "Café Orús" en la que las socias pudieron conocer más de cerca todo el proceso de elaboración y preparación de este producto, desde su cultivo hasta que se sirve en mesa.

Curso.- Gracias al acuerdo de colaboración de Cruz Roja e Ibercaja con AFAMMER-Zaragoza se pucieron llevar a cabo varios talleres de informática en la que los técnicos de Cruz Roja enseñaron a las socias a navegar por internet y a utilizarlo para pedir citas médicas y otros trámites.

Buenos hábitos alimenticios- Dentro de la habitual colaboración que mantiene AFAMMER-Zaragoza con la conocida marca de productos lácteos Danone, varios municipios de la provincia, concretamente La Venta del Olivar, Monzalbarba y Garrapinillos, han acogido sendas charlas nutricionales Impartidas por dos nutricionistas de la Casa Danone en las que han explicado a las socias de nuestra organización no gubernamental como mantener unos buenos hábitos alimenticios que nos permitirán mantener la buena salud en toda la familia y en todas las edades.

ANDALUCÍA / ALMERÍA

Cruz de Mayo.- AFAMMER-Félix recuperó una tradición, la de las Cruces de Mayo, que se había perdido desde hacía veinte años en esta localidad. La cruz fue bendecida por el párroco del munciipio en un acto que contó con la asistencia del alcalde, Baldomero Martínez; la presidenta local de AFAMMER-Félix, Patricia Tortosa y la presidenta regional, Rita Mateos.

Curso.- AFAMMER realizó un curso de Producciones Ecológicas, financiado por el Ministerio de Sanidad, Servicios Sociales e Igualdad con cargo al programa de IRPF, en Roquetas de Mar, inaugurado por la concejala Paqui Ruano y Rita Mateos y en él han participado quince alumnas.

Deporte.- AFAMMER-Félix puso en marcha un taller de aerobic en el que cuarenta mujeres participan entusiastamente dos días a la semana con el fin de hacer ejercicio y mantenerse en forma incorporando a su vida cotidiana hábitos de vida saludable como es hacer deporte.

ANDALUCÍA / CÓRDOBA

Reunión- La presidenta de AFAMMER-Córdoba, Mª Rosa Fernández mantuvo una reunión de trabajo y de primera toma de contacto en el municipio de Encinarejo con el fin de que nuestra organización también pueda tener presencia en esta ciudad y sumarse a la familia de AFAMMER..

Empresa- AFAMMER-Córdoba apoya las iniciativas de sus socias emprendedoras. Mª Rosa Fernández asistió a la inauguración de la empresa "Tu Cocina", ubicada en La Vitoria, donde Elena e Inma, junto a Ángel, forman parte de la cooperativa que ha puesto en marcha este negocio.

ANDALUCÍA / CÓRDOBA

Francisco de Asís Babín, delegado del Gobierno para el Plan Nacional sobre Drogas, junto al subdelegado del Gobierno, Juan José Primo; la presidenta de la Diputación, Mª Luisa Ceballos, Carmen Quintanilla , Mª Carmen Cabezas y Mª Rosa Fernández en la inauguración.

AFAMMER se suma a la prevención de drogodependencias en el mundo rural con una Jornada celebrada en Lucena

Alrededor de trescientas personas se dieron cita en la Jornada de Sensibilización y Concienciación en la Lucha contra la Droga y el Alcoholismo en Zonas Rurales que, organizada por AFAMMER y financiada por el Ministerio de Sanidad, Servicios Sociales e Igualdad a través de la Delegación del Gobierno para el Plan Nacional sobre Drogas, se celebró en el Palacio Erisana de la localidad cordobesa de Lucena.

La inauguración de la Jornada corrió a cargo de las presidenta de AFAMMER-Lucena, Mª Carmen Cabezas; de Mª Rosa Fernández González, presidenta de Afammer Córdoba; Carmen Quintanilla, presidenta nacional de AFAMMER; Juan José Primo, subdelegado del Gobierno en Córdoba; Mª Luisa Ceballos Casas; presidenta de la Diputación Provincial de Córdoba y Francisco de Asís Babín, delegado del Gobierno para el Plan Nacional sobre Drogas quien destacó el compromiso del Gobierno por reducir el consumo de drogas y alcohol, sobre todo entre la población juvenil.

El programa de la Jornada incluyó varias ponencias, a cargo de María Guía Castro, psiquiatra especialista en problemas de adicciones a psicofármacos en mujeres y otra por parte de Francisco Javier Arenas, Psicólogo Forense, Psicoterapeuta y Perito Judicial.

La mesa de debate la formaron, el psicólogo lucentino, y técnico en prevención de drogodependencias Mario Flores; Tamara Fernández, Psicóloga especialista en dependencias y Alfonso Fernández Zamorano, Presidente de la Fundación EMET Arcoíris.

VISITA A EMET ARCO IRIS - Carmen Quintanilla visitó los centros terapéuticos "La Muela" y "Vado de los Bueyes" de la Fundación EMET Arco Iris en la provincia de Córdoba donde puso en valor "el importante papel que juegan las familias ya que los padres deben mantener una actitud vigilante pero no angustiada para prevenir el consumo de sustancias que puedan crear adicción". También afirmó que "las zonas rurales no son una excepción en esta problemática porque actualmente ya no existen los estereotipos que podía haber hace años y este problema se puede producir en cualquier ámbito".

ANDALUCÍA / CORDOBA Y GRANADA

Félix (CO).- Reinaguración de la obra del artista internacional y colaborador de AFAMMER, Francisco Arroyo Ceballos, con la presidenta y vicepresidenta provinciales; el alcalde, Baldomero Martínez y la presidenta de AFAMMER-Félix.

Granada.- AFAMMER-Granada llevó a cabo un taller de restauración de muebles con un notable éxito de participación en el que los alumnos aprendieron diversas y novedosas técnicas de tratamiento de la madera, forja, etc...

Motril (GR).- La alcaldesa de Motril, Luisa García y la vicepresidenta de AFAMMER-Granada, Gema García, firmaron un acuerdo de colaboración por el cual, las alumnas del taller de restauración realizaron los trabajos de recuperación de las sillas del salón de protocolo del Consistorio.

Motril (GR).- Quince alumas se beneficiaron del Curso "Ofimática e Internet para usuarios de zonas rurales", llevado a cabo por AFAMMER en Motril con el fin de dotar a las alumnas de los conocimientos y destrezas básicas en ofimática y en las nuevas tecnologías de la información.

ARAGÓN Y CATALUÑA

Ballobar (AR)- AFAMMER-Ballobar llevó a cabo un año más su exitoso Campeonato de Parchís en este municipio aragonés. En esta ocasión el campeonato cumplía su XVII Edición y contó con un número muy alto de participantes.

Barcelona- AFAMMER-Barcelona, a través de su presidenta, Teresa Capilla, quiso dar un emotivo homenaje en la celebración de su 93 aniversario a María Ribos, una socia mayor que siempre ha seguido a nuestra organización.

CASTILLA Y LEÓN

Más de cien mujeres asistieron al III Encuentro Provincial de Mujeres Rurales de Burgos, inaugurado por el presidente de la Diputación, César Rico, que tuvo lugar en el Alcázar del municipio de Medina de Pomar, y que este año estuvo dirigido a fomentar el emprendimiento.

César Rico anima a las mujeres del medio rural a dar un paso adelante y emprender "a pesar de las dificultades"

El presidente de la Diputación Provincial de Burgos, César Rico, animó al centenar de mujeres que se dieron cita en el III Encuentro Provincial de Mujeres Rurales de Burgos, en cuya organización también colaboró AFAMMER-Burgos, a emprender y apostar por el empleo y el emprendimiento en el medio rural porque, según afirmó, "es posible a pesar de las dificultades".

Rico recordó la puesta en marcha, desde la institución que preside, del Plan de empleo a través del que se han puesto en marcha una serie de medidas que incluyen incluso ayudas para el traspaso de negocios.

Asimismo, se refirió a la Sociedad para el Desarrollo de la Provincia de Burgos, organismo que depende de la Diputación Provincial al que se pueden dirigir las mujeres para recibir asesoramiento, acompañamiento y financiación desde la banca o desde la Administración para poner en marcha un negocio.

A lo largo de la Jornada, que tuvo lugar en el Alcázar de la localidad burgalesa de Medina de Pomar, intervinieron diversas profesionales y emprendedoras que compartieron con las asistentes sus experiencias personales y empresariales con el fin de motivarlas a que si tienen una idea se animen a ponerla en marcha y llevarla a la práctica ya que el emprendimiento es una herramienta muy útil para facilitar el acceso de la mujer al mundo laboral a través del autoempleo.

En representación de AFAMMER-Burgos y Castilla y León participó su presidenta, Lourdes Álvarez y la técnico y agente de igualdad, Rosa Alcubilla.

CASTILLA-LA MANCHA /ALBACETE

Curso en Letur - Quince mujeres participaron en el Curso de Tapicería organizado por AFAMMER en Letur dentro de las actividades formativas llevadas a cabo por nuestra organización no gubernamental con el objetivo de facilitar el acceso al mercado laboral de las mujeres rurales.

Visita Delegado - El delegado de la Junta en Albacete, Javier Cuenca, acompañado por la coordinadora del Instituto de la Mujer en Albacete, Silvia Navarro y la presidenta de AFAMMER-Albacete, Tiva Bernabéu, visitó la nueva sede de nuestra organización, que presta servicio a toda la provincia.

CASTILLA-LA MANCHA / ALBACETE

AFAMMER-Albacete inauguró su sede, al servicio de las mujeres de la provincia y celebró su I Asamblea Provincial

AFAMMER-Albacete inauguró su sede, sita en el Centro Sociocultural del Barrio Industria, de la capital albaceteña.

La presidenta nacional, Carmen Quintanilla, agradeció a la alcaldesa de Albacete, encargada de cortar la cinta inaugural, la inestimable colaboración del Ayuntamiento al ceder esta sede "que está a disposición de las cerca de 80.000 mujeres que viven en el medio rural de la provincia de Albacete y en la que podrán contar con el asesoramiento que necesiten en todas las materias como por ejemplo a la hora de plantearse convertirse en emprendedoras".

En este sentido recordó que en el medio rural el 54% de las personas que emprenden una pequeña o mediana empresa son mujeres frente al 36% de mujeres emprendedoras que existen en el mundo urbano. Una cifra que demuestra que el autoempleo es una salida viable para las mujeres en las zonas rurales a través de actividades económicas ligadas al turismo rural, a la elaboración de productos artesanos o tradicionales, servicios de proximidad, etc…

Asimismo, según afirmó, esta sede también podrá ofrecer asesoramiento en materia de violencia de género, "dentro de nuestro compromiso en la lucha para acabar con esta lacra que sufren muchas mujeres del medio rural en mayor silencio que las de las ciudades".

Quintanilla resaltó también el trabajo que viene realizando la presidenta de AFAMMER-Albacete, Tiva Bernabeu, y su Junta Directiva y subrayó que "la sede va a hacer posible que el proyecto de AFAMMER en la provincia de Albacete se consolide aún más y siga creciendo en otros muchos pueblos.

Trabajo que volvió a destacar en la inauguración de la I Asamblea Provincial de AFAMMER-Albacete, celebrada en el Salón de Plenos de la Diputación Provincial y que fue inaugurada por el presidente de la Diputación, Francisco Núñez; Carmen Quintanilla; el subdelegado del Gobierno en Albacete, Federico Pozuelo y la concejala de la Mujer del Ayuntamiento de Albacete, Llanos Navarro. La clausura corrió a cargo de la coordinadora del Instituto de la Mujer en Albacete, Silvia Navarro.

Silvia Navarro, Tiva Bernabéu, Adela Alfaro, Carmen Quintanilla, Carmen Bayod, Federico Pozuelo, Maravillas Falcón, Llanos Navarro y miembros de AFAMMER, en la inauguración.

Llanos Navarrlo, Federico Pozuelo, Francisco Núñez, Carmen Quintanilla y Tiva Bernabéu en la apertura de la I Asamblea Provincial celebrada en el salón de la Diputación Provincial.

En la Asamblea se dieron cita las presidentas de AFAMMER de los pueblos donde tiene presencia esta organización no gubernamental y, como manifestó Quintanilla "las asambleas son importantes porque además de aprobarse la gestión realizada durante el año anterior y fijar las líneas a seguir para el próximo año también son un punto de encuentro en el que ntercambiar opiniones y experiencias".

Directivas de los municipios de Albacete en los que está AFAMMER, en la Asamblea.

CASTILLA-LA MANCHA/ CIUDAD REAL

Convenio de colaboración entre AFAMMER y Perez Parada Arquitectos

Carmen Quintanilla y Alberto Pérez-Parada, en la firma y presentación del convenio.

AFAMMER y Pérez-Parada Arquitectos han firmado un,convenio de colaboración por el que se ofrece asesoramiento en todo lo relacionado con construcción y arquitectura con un descuento del 30% en todos los presupuestos.

El convenio tendrá una duración de un año renovable de forma automática con carácter anual y se podrán beneficiar del mismo, en principio, las casi 13.000 socias con las que cuenta AFAMMER en la provincia de Ciudad Real, si bien la intención es ampliarlo al resto de Castilla-La Mancha.

Carmen Quintanilla destacó que "AFAMMER sigue innovando y ampliando la cartera de servicios a sus socias con el fin de ofrecerles información y asesoramiento en temas en los que hemos detectado que existe una demanda ya que muchas veces la información no les llega como en este caso puede ser las ayudas a las que pueden acceder para rehabilitar su vivienda, compra-venta de viviendas o terrenos, reparaciones estructurales, de tejados, cubiertas, etc…". Asimismo, agradeció al estudio Pérez-Parada Arquitectos su excelente disposición a colaborar con AFAMMER y ha destacado la experiencia y seriedad de sus profesionales.

Por su parte, Alberto Pérez-Parada agradeció la confianza que ha depositado nuestra organización en su estudio y destacó que la base de sus servicios es la atención personalizada y el asesoramiento personal y directo, la transparencia y la confianza, "como lo haríamos con nuestros familiares o amigos".

En cuanto al convenio, Alberto Pérez-Parada explicó que se trata de ofrecer un servicio técnico cualificado y real, desde la verdad, en temas como reformas de las viviendas, conflictos en medianerías o reparto de herencias, rehabilitación de viviendas o reformas para mejorar la accesibilidad de la vivienda para discapacitados o personas mayores y las ayudas o subvenciones a las que se puede acceder, inspección técnica de edificios (ITE), diseño o reparación de piscinas ahora que llega el verano, aislamiento y ahorro energético en los edificios, mantenimiento de la vivienda o impermeabilización de humedades cuando llega el otoño, entro otros muchos temas.

Tomelloso- AFAMMER-Tomelloso renovó totalmente su Junta Directiva en una Asamblea que fue inaugurada por la presidenta nacional de AFAMMER, Carmen Quintanilla y la concejala de Mujer del Ayuntamiento tomellosero, Cortes Valentín y fue clausurada por la directora del Instituto de la Mujer de Castilla-La Mancha, Teresa Novillo. Rocío López fue elegida nueva presidenta acompañada de su nueva junta directiva mientras que la Asamblea también aprobó nombrar presidenta de honor de AFAMMER-Tomelloso a María Moreno, presidenta saliente y que ha ocupado el cargo durante los últimos doce años.

CASTILLA-LA MANCHA/ CIUDAD REAL

Agudo.- AFAMMER-Agudo realizó un viaje cultural a Talavera de la Reina donde visitaron las bodegas Osborne, en las que asistieron a una degustación de vinos así como los puntos más importantes de la ciudad y un taller de alfarería muy representativo de la Ciudad de la Cerámica por excelencia.

Almagro.- AFAMMER-Almagro llevó a cabo un Taller de Restauración que contó con una gran aceptación en el que las participantes pudieron aprender diversas técnicas para recuperar objetos antiguos o dañados así como para aprender a pintar sus propios belenes y figuras decorativas.

Almagro.- Dentro de su actividad formativa, AFAMMER impartió dos cursos en Almagro, uno de ellos sobre Informática e Internet y otro de Economía Social, con el fin de facilitar el acceso al mercado laboral de más de una treintena de mujeres y hombres de esta localidad manchega.

Almagro.- El Club de Lectura puesto en marcha por AFAMMER-Almagro, del que forman parte más de una veintena de socias, con su actividades dirigidas al fomento de la lectura y de la escritura con lecturas de obras puestas en común y encuentros con escritores .

Bolaños de Calatrava- AFAMMER-Bolaños reunió a su Club de Lectura con el de Almagro para disfrutar de la actividad de Cuentacuentos que llevó a cabo una Asociación dedicada a estas actividades procedente de Logroño y de la que disfrutaron durante toda la velada.

Bolaños de Calatrava- "Hacerse Mayor de Manera Activa" es el curso que ha congregado durante dos meses a casi una veintena de socias de AFAMMER-Bolaños en el que han aprendido nutrición, risoterapia, aromaterapia y remedios caseros para afrontar esta nueva etapa de la vida.

Marian Cisterna, zaragozana de 39 años, casada y bloguera desde 2004, se embarcó el año pasado en el mundo literario con su primera novela *No tires la toalla: hazte un bonito turbante* que narra la experiencia de una pareja cuando se enfrenta a la búsqueda infructuosa de un bebé que se hace de rogar.
Este libro, publicado en junio del 2013, ha sido una auténtica revelación en el ámbito de la infertilidad, siendo un "manual de usuario" tanto para los pacientes que están inmersos en este arduo recorrido como para el resto de lectores que han disfrutado de una novela con altas dosis de emotividad, humor y buen rollo a partes iguales.
Tras la publicación del libro y gracias a la gran repercusión, Marian ofrece a día de hoy talleres emocionales para afrontar la infertilidad, charlas con otras parejas en la misma situación e, incluso, conferencias *on line* para personas de todo el mundo.

P. ¿Qué te llevó a escribir esta novela?
R. Cuando nos comunicaron a mi marido y a mí que debíamos someternos a un tratamiento de fertilidad para alcanzar el sueño de ser padres, comencé a bucear en Internet intentando comprender todo lo que nos estaban explicando. Allí descubrí foros en los que participé y conté mi experiencia. Las compañeras foreras me animaron a presentar algunos de mis post a una editorial y tras maquillarlos, quitarles de aquí y ponerles allá, Mira Editores apostó por esta historia, dándole vida y la oportunidad de ayudar a muchas parejas en esta aventura.

P. ¿A día de hoy sigue siendo tabú la infertilidad?
R. Sí, y es normal. Es un tema muy íntimo y complejo para una pareja y también para personas que se embarcan en solitario en la búsqueda de un hijo. Cuesta mucho hablarlo, sobre todo al principio, porque para entonces ni siquiera lo has hablado contigo mismo. También depende del entorno que te rodee, no todo el mundo tiene la misma situación o relación familiar, por eso, es normal que más que tabú sea un tema del que cueste hablar.

P. ¿De qué modo afecta a la pareja?
R. Parece ir en tándem el hecho de casarte o vivir en pareja y tener hijos. Muchas veces no es así por decisión propia, pero cuando es por una cuestión de infertilidad, al igual que plantarle cara a cualquier otra situación con la que no contabas, algo se tambalea. No obstante, si los dos reman hacia la misma dirección, se implican y se muestran comprensivos con la pareja, la relación sale fortalecida. No tengo ni media duda acerca de esto. Es duro, pero se sale airoso del asunto.

P. Además de España… Argentina, México, Bélgica, Chile, Colombia, Brasil, Estados Unidos, Portugal, Uruguay y trece países más se han hecho eco del libro… Esto… ¡Es una pasada!
R. Jajaja… ¿A que sí? La verdad es que la primera vez que contactaron con la editorial desde México me quedé a bolos… Pero bueno, desgraciadamente a día de hoy muchas parejas luchamos o hemos luchado por lo mismo.

P. La historia de Cali, la protagonista…, ¿es la tuya propia?
R. Mmmmm… Sí y no. Quiero decir, los sentimientos son los mismos, las experiencias muy similares y los personajes que la rodean, podría decirse, que se dan cierto aire a mi propia familia… Pero no. No es todo real. Quise novelarlo y para ello tuve que utilizar algún recurso novelístico. Prometí a mi marido y a mi familia que diría esto siempre y que afirmaría con contundencia lo de "cualquier parecido con la realidad es pura coincidencia" (risas). Podría decirse que la historia de Cali es un pedacito de la historia de muchas mujeres.

P. No tires la toalla… ¿Pero cómo se hace una el turbante cuando las cosas no van bien?
R. Con mucho arte (risas). Bueno, siempre digo que soy defensora a ultranza de los días tristes. Esas frases superpositivas que invaden ahora todos los rincones y que nos invitan hasta la saciedad a ser felices, sí… Está bien… ¿Pero cómo lo haces cuando lo que tienes ganas de verdad es de llorar hasta hartarte? Bien… Yo invito a llorar, a sacar la basurilla emocional fuera, pero no prolongarlo mucho en el tiempo. Una vez que has pasado dos días "plof" tienes que salir a la calle, la barbilla bien alta y apuntando al cielo, recoger la toalla que habías tirado y con una sonrisa decirte que vas a seguir luchando por tus sueños… Y eso solo lo puede hacer una misma. Es el mejor regalo que nos podemos hacer: seguir andando, aunque sea en otra dirección, pero no detenernos jamás ante un obstáculo. Es como liarse la manta a la cabeza, pero con un proyecto hecho a tu medida.

P. ¿Qué ha sido lo mejor de publicar este libro?
R. Sin lugar a dudas todo lo que ha llegado después: los correos electrónicos y llamadas de agradecimiento que vienen de lugares insospechados; conocer a personas que han pasado por lo mismo y que comparten conmigo sus propias historias; que alguien me cuente que gracias al libro ha conseguido entender por lo que pasaba su hermana, su amiga, su prima… Y, por supuesto, que alguien te diga: "Tu libro me acompañó durante el proceso, me ha ayudado y ahora te comunico que hoy mi test de embarazo ha salido positivo"… Esas cosas me emocionan hasta hacerme llorar de alegría.

P. ¿Habrá una segunda parte?
R. Nunca digas nunca jamás, pero creo que la historia de Cali y Marido es esa y no sería justo despertarlos para una segunda parte. Habrá otras historias, de mujeres valientes y luchadoras… Pero bueno, todo se andará.

P. ¿Qué le dirías a una pareja que está pasando actualmente por un proceso de Reproducción Asistida?
R. Que se cojan fuerte de la mano, que se digan muchas veces "Te quiero", que se abracen y mimen…, que sean fuertes y que de algún modo ya son padres, aunque no lo sean oficialmente para el resto del mundo… Todo el amor, entrega y sacrificio que ponemos en este proceso se mueve por el amor infinito hacia un hijo. Un hijo al cual a día de hoy no conoces, pero al que quieres con toda tu alma. El fin merece la pena, pero hasta que el sueño llegue debemos cuidar muy bien el uno del otro.

Más sobre Marian en *www.mariancisterna.com*

Este libro y cualquier otro que busque lo encontrará en:

LIBRERIA CENTRAL
www.libreriacentral.com
CORONA DE ARAGÓN, 40 · Tel. 976 354 165
pedidos@libreriacentral.com

CASTILLA-LA MANCHA/ CIUDAD REAL

Calzada de Calatrava.- AFAMMER Calzada de Calatrava ofreció un Curso de Relajación y Psicología con el fin de que sus socias aprendan a combatir el estrés y a gestionar las diversas situaciones que se presentan en la vida diaria y que, en ocasiones, generan inquietud y ansiedad.

Fuente el Fresno.- Más de una decena de socias de AFAMMER-Fuente el Fresno participaron en el Curso de Nutrición y Estética realizado en esta localidad a través de una subvención de la Diputación Provincial de Ciudad Real en el que aprendieron hábitos de alimentación saludables.

Fuente el Fresno.- Entre las actividades organizadas por AFAMMER en esta localidad ciudadrealeña se puso en marcha un Taller de Cocina en la que las socias pudieron aprender nuevas recetas así como intercambiar conocimientos sobre el arte culinario y sobre la alimentación en general.

Fuente el Fresno.- Un nutrido de socias y acompañantes disfrutaron de la excursión nocturna a Toledo organizada por AFAMMER. Los viajeros pudieron ver los monumentos más significativos de la capital de Castilla-La Mancha iluminados, lo que les da otro enfoque especial.

La Solana- AFAMMER-La Solana celebró el Día de San Valentín representando la obra teatral "Manuela la Pelapájaros", una comedia dirigida por Mª Carmen Rodríguez Rabadán, de la que disfrutaron las cerca de doscientas socias que se dieron cita en el Centro de Artes.

Malagón- La presidenta nacional, Carmen Quintanilla, junto al alcalde de Malagón, Adrián Fernández y la presidenta de AFAMMER-Malagón, Paquita Fernández, hicieron entrega de los diplomas del Curso de Informática e Internet financiado por el Ministerio de Sanidad, SS. SS e Igualdad.

CASTILLA-LA MANCHA/ GUADALAJARA

Mª Teresa Aguado, presidenta de AFAMMER-Yunquera de Henares; Carmen Quintanilla, presidenta nacional de AFAMMER; Ana Guarinos, presidenta de la Diputación de Guadalajara y Ana Arteaga, coordinadora del Instituto de la Mujer presentaron la nueva asociación

Ana Guarinos destaca el trabajo de nuestra organización en la presentación de AFAMMER-Yunquera de Henares

La presidenta de la Diputación Provincial de Guadalajara, Ana Guarinos, asistióo al acto de presentación en sociedad de AFAMMER-Yunquera de Henares que contó también con la presencia de la presidenta nacional, Carmen Quintanilla, y cerca de un centenar de personas que han arropado a la nueva presidenta de esta asociación a nivel local, Mª Teresa Aguado.

AFAMMER-Yunquera de Henares se une así a la gran familia que es nuestra organización no gubernamental para que las mujeres rurales de este municipio alcarreño tengan voz.

La presidenta de la Diputación felicitó a las mujeres de Yunquera por haber logrado asociarse en torno a una organización "que constituye un referente indiscutible en el movimiento asociativo que trabaja por el bienestar de nuestros pueblos con la mujer como principal motor de desarrollo".

Por su parte, la presidenta nacional de AFAMMER, Carmen Quintanilla ofreció una charla acerca de la violencia doméstica incidiendo en la importancia de estar unidas para seguir creciendo con presencia en la práctica totalidad de las comunidades autónomas y hacer frente a esta lacra social. La presidenta nacional de AFAMMER supera las 180.000 socias.

Se trató de un acto emotivo y provechoso en el que la presidenta de AFAMMER-Yunquera de Henares se mostró receptiva y con ganas e ilusión para organizar actividades en la localidad y, lo más importante, ayudar a todas aquellas mujeres que lo pudieran necesitar.

Por último, la presidenta de la Diputación Provincial, Ana Guarinos, animó a la nueva junta directiva a trabajar por los objetivos que persigue nuestra organización no gubernamental y se felicitó por la gran acogida que ha tenido el nacimiento de esta nueva asociación en esta zona de la provincia de Guadalajara.

San Clemente (CU) - Las socias de AFAMMER-San Clemente disfrutaron de una maravillosa jornada en Almagro, donde disfrutaron, entre otras visitas, de una visita teatralizada al Corral de Comedias, único del S.- XVII.

El Casar (GU)- La Junta Directiva de AFAMMER-El Casar, también recientemente constituida, se reunió para preparar las actividades de cara a estos primeros meses en los que esta asociación está dando sus primeros pasos en esta localidad.

58ª SESIÓN DE LA COMISIÓN SOBRE LA CONDICIÓN JURÍDICO Y SOCIAL

En el side event "La Feminización de la Pobreza en las Zonas Rurales" celebrado en el marco de la 58ª Sesión de la Comisión sobre la Condición J Social de la Mujer intervinieron, además de Carmen Quintanilla, presidenta de AFAMMER, Jonh Hendra, director ejecutivo adjunto de ONU-Mujeres; Plaza, directora general de Igualdad de Oportunidades del Gobierno de España; Laura López de Cerain, directora de Cooperación de la AECID; Palom asesora senior del F-ODM y Joanna Rubinstein, de la Universidad de Columbia y fue moderado por Florence von Erb, representante de AFAMMER en

ÚNICA ONG DE MUJERES RURALES ESPAÑOLA QUE PARTICIPA EN UN SIDE EVENT DE LA CSW

AFAMMER pide avanzar en la igualdad legal de las mujeres rurales en la Agenda Post 2015 y en los ODS

La presidenta nacional AFAMMER, Carmen Quintanilla, pidió que en la elaboración de la Agenda Post 2015 y en los Objetivos de Desarrollo Sostenible (ODS), que sustituirán a los Objetivos de Desarrollo del Milenio (ODM) a partir de 2015, "se incluyan las medidas necesarias para continuar avanzando en la igualdad legal de las mujeres rurales en Europa y en el mundo".

Quintanilla, expresó esta petición en el "side event" sobre la "Feminización de la Pobreza en las Zonas Rurales" promovido por AFAMMER junto a la Representación Permanente de España en la ONU, ONU-Mujeres, el Fondo para los Objetivos de Desarrollo del Milenio y la Universidad de Columbia en el marco de la 58ª sesión de la Comisión sobre la Condición Jurídica y Social de la Mujer (CSW) que se celebró del 10 al 21 de marzo en la sede de la ONU en Nueva York, y que contó con un panel de lujo formado por John Hendra, director ejecutivo adjunto de ONU Mujeres; Laura López de Cerain, directora de Cooperación Multilateral, Horizontal y Financiera de la Agencia Española de Cooperación Internacional para el Desarrollo; Carmen Plaza, directora general de Igualdad de Oportunidades y del Instituto de la Mujer del Ministerio de Sanidad, Servicios Sociales e Igualdad del Gobierno de España; Paloma Durán, asesora senior del Fondo para los Objetivos de Desarrollo del Milenio (F-ODM) y Joanna Rubinstein, del Earth Institute de la Universidad de Columbia.

> *"Muchas mujeres siguen sin poder acceder a la propiedad o realizan un trabajo invisible como colaboradoras"*

La presidenta nacional de AFAMMER recordó que "tenemos que hablar sobre feminización de la pobreza porque todavía muchas mujeres siguen sin poder acceder a la propiedad o continúan realizando un trabajo invisible como colaboradoras de sus cónyuges en las explotaciones agrarias y ganaderas, sin tener reconocidos sus derechos económicos y sociales porque ni perciben un salario ni tienen acceso a prestaciones como el permiso de maternidad, la sanidad, la incapacidad laboral o una pensión de jubilación, lo que coloca a muchas de estas mujeres en riesgo de pobreza".

En Europa, señaló la presidenta nacional de AFAMMER, "se calcula que 17,9 millones de personas trabajan en la agricultura, de los que el 41% son mujeres y de ellas el 78% trabajan como colaboradoras de sus esposos y en ninguno de los países de la Unión Europea el número de colaboradoras de sus cónyuges baja del 60%".

Por ello, abogó por la necesidad de avanzar en la legislación que promueva la cotitularidad y ha recordado, en este sentido en Europa, tan sólo tres países: Bélgica, Francia y España cuentan con leyes de titularidad compartida que permiten a las mujeres colaboradoras de explotaciones agrarias acceder a esta figura que las iguala en derechos a sus cónyuges.

Por otra parte, Carmen Quintanilla, puso de manifiesto que "también debe-

DE LA MUJER (CSW) DE LA ORGANIZACIÓN DE NACIONES UNIDAS (ONU)

urídica y
Carmen
a Durán,
la ONU.

"Feminization of poverty in rural areas: innovative funds proposed by Spanish Cooperation in order to meet the MDG and Post-2015 Agendas".

Carmen Quintanilla junto a la secretaria general de AFAMMER, Rita Mateos; a la senior advisor de ONU-Mujeres, Ana María Salazar y a la representante de AFAMMER en la ONU, Florence von Erb.

mos hablar de feminización de la pobreza porque las mujeres siguen poniendo rostro al trabajo temporal, el empleo en precario y a la brecha salarial".

Entre las causas de la feminización de la pobreza en el medio rural europeo, la presidenta nacional de AFAMMER también destacó el sobreenvejecimiento femenino en los pueblos: el 80% de los hogares unipersonales en las zonas rurales de Europa con personas de 65 años de edad o más están formados por mujeres y "estas mujeres, en muchas ocasiones, son mujeres que se han quedado viudas y que malviven con una pensión de viudedad ya que aunque han dedicado su vida a trabajar en el campo, lo han hecho como colaboradoras y, por tanto, no tienen reconocida una pensión propia".

Más vulnerables

Carmen Quintanilla recordó, además, que el riesgo de pobreza en las mujeres del medio rural las lleva a ser más vulnerables ante la violencia de género y a ser víctimas de la trata de seres humanos con fines de explotación sexual.

En este punto, informó de que más de 9 millones de mujeres en Europa sufren violencia de género y sólo el 14% de ellas denuncia su situación, por lo que la violencia contra las mujeres sigue "oculta y en silencio, un silencio que es mucho mayor en el medio rural". Asimismo, destacó que anualmente unas 100.000 mujeres y niñas entran en Europa como víctimas de trata de seres humanos con fines de explotación sexual por lo que destacó la necesidad de potenciar la aprobación y puesta en marcha de leyes que persigan y castiguen la violencia de género y la trata de seres humanos como se ha hecho en España, que es un país pionero y que sirve de ejemplo en este sentido.

Por último, hizo hincapié en la necesidad de implementar todas las medidas necesarias para fomentar la presencia de las mujeres del medio rural en la toma de decisiones, todavía muy escasa y que les impide avanzar en su empoderamiento.

CASTILLA-LA MANCHA / CIUDAD REAL

Malagón.- El VII Encuentro Regional de Encajeras contó con gran éxito de participación y la presencia del alcalde, Adrián Fernández; el diputado nacional José Alberto Martín Toledano y la presidenta de AFAMMER, Paquita Fernández.

Piedrabuena.- AFAMMER-Piedrabuena celebró el Día del Libro con un encuentro de autor enamrcado dentro de las actividades del Club de Lectura, formado por más de una veintena de mujeres, que disfrutaron de este día tan especial.

Pedro Muñoz.- La Sala de Barricas de la Cooperativa San Isidro acogió la Jornada "Nuevos Horizontes en el Mundo Rural: PAC y Reestructuración del Viñedo" organizada por AFAMMER-Pedro Muñoz y en la que participaron el presidente de la Cooperativa anfitriona, Miguel Fernández; la presidenta nacional de AFAMMER, Carmen Quintanilla; el periodista de Editorial Agrícola Española, César Marcos y el director general de Agricultura y Ganadería, Tirso Yuste. Todos ellos coincidieron en valorar de forma muy positiva la negociación que había llevado a cabo el Gobierno de España en la PAC.

CASTILLA-LA MANCHA / CUENCA

San Clemente- AFAMMER-San Clemente inauguró la sala en la que ha ubicado su sede. Su presidenta, Rus Serrano, agradeció al Ayuntamiento de esta localidad y a la Alcaldesa, Mª Soledad Herrera la cesión de este local.

San Clemente- Quince alumnas se beneficiaron del Curso de Auxiliar de Geriatría impartido por AFAMMER en esta localidad conquense dentro del programa de formación del Ministerio de Agricultura, Alimentación y M. Ambiente.

DÍA INTERNACIONAL DE LA ELIMINACIÓN DE LA VIOLENCIA CONTRA LA MUJER

CASTILLA-LA MANCHA/ TOLEDO

Vicente Tirado y Jesús Labrador coinciden en destacar la importancia de la unidad para acabar con la violencia de género

El presidente de las Cortes de Castilla-La Mancha, Vicente Tirado, encargado de inaugurar la Jornada "Frente a la Violencia, Hay Salida", organizada por AFAMMER en la localidad toledana de Torrijos y el delegado del Gobierno de España en Castilla-La Mancha, Jesús Labrador, que la clausuró junto a la directora general de Igualdad de Oportunidades y del Instituto de la Mujer del Ministerio de Sanidad, Servicios Sociales e Igualdad, Carmen Plaza, coincidieron en destacar la importancia y la necesidad de que todos, administraciones, partidos pollíticos, agentes sociales y sociedad en general estén unidos para acabar con la violencia de género.

Vicente Tirado afirmó que "la violencia de género no es un problema invencible y todos y cada uno de nosotros, desde nuestros respectivos ámbitos, a nivel personal, profesional o institucional, tenemos la obligación de contribuir a exterminar los comportamientos violentos y machistas".

Por su parte, el delegado del Gobierno en Castilla-La Mancha, Jesús Labrador, ofreció un dato esperanzador y es que "el 75% de las mujeres que son víctimas de la violencia de género han logrado salir de ella".

Por su parte, la directora general de Igualdad de Oportunidades y del Instituto de la Mujer del Ministerio de Sanidad, Servicios Sociales e Igualdad, Carmen Plaza, recordó los esfuerzos que se están haciendo desde el Gobierno de España en la lucha contra esta lacra y que nuestro país es un referente en la lucha contra la violencia de género.

El alcalde de Torrijos, Juan José Gómez-Hidalgo, destacó el papel que debe jugar la sociedad ante la violencia de género "que debe mantenerse fuerte y enfrentarse al problema desde la educación en valores" y la presidenta nacional de AFAMMER, Carmen Quintanilla, hizo también una llamada de atención sobre las nuevas formas de violencia hacia las mujeres, sobre todo en el caso de las mujeres jóvenes a través de las nuevas tecnologías, como el ciberacoso aunque también se sumó al mensaje de esperanza de que "frente a la violencia de género, hay salida".

Rocío López, Carmen Quintanilla, Vicente Tirado, Juan José Gómez-Hidalgo y Fernando Jou.

Jesús Labrador, Arturo García-Tizón, Carmen Plaza, Juan José Gómez-Hidalgo, Carmen Quintanilla y Rocío Lopez, en la clausura de la Jornada celebrada en Torrijos (Toledo).

A lo largo de la Jornada, que fue presentada por la diputada nacional del PP por Toledo, Rocío López, tuvo lugar la proyección del documental "Por Nada" y la mesa redonda "Mujer Joven: nuevas Formas de Violencia" que contó con la ponencia introductoria de la directora del Instituto de la Mujer de Extremadura, Mª José Ordóñez y la intervención de Joaquín Bermejo, sargento del Jefe de Equipo de la Policía Judicial de la Guardia Civil de Torrijos; Mª Ángeles Font, coordinadora de Delegación del Gobierno contra la Violencia de Género; Juani Rodríguez, dinamizadora del Centro de la Mujer de Torrijos y Paloma Esteban, concejala de Igualdad del Ayuntamiento de Torrijos, moderada por Sagrario Gutiérrez, diputada delegada de Atención a la Mujer, Juventud y Deportes de la Diputación.

DÍA INTERNACIONAL DE LA ELIMINACIÓN DE LA VIOLENCIA CONTRA LA MUJER

Alicante.- AFAMMER-Alicante participó en la concentración convocada con el fin de sensibilizar y concienciar a la sociedad sobre el grave problema de la violencia de género, que afecta y es responsabilidad de todos. En la concentración se dio lectura al Manifiesto elaborado para la ocasión.

Córdoba.- AFAMMER-Córdoba se sumó a la manifestación en contra de esta lacra en la que participaron la presidenta provincial, y la de AFAMMER-Lucena; la presidenta nacional, Carmen Quintanilla, y el delegado del Gobierno para el Plan contra las Drogas, Francisco de Asís Babín.

Vadocondes (Burgos).- AFAMMER-Burgos participó en el taller organizado a través de la Sociedad para el Desarrollo de la Provincia de Burgos (Sodebur) en el que se apostó por la educación en igualdad, la eliminación de estereotipos y por romper el silencio que rodea a la violencia de género.

Navarra.- AFAMMER-Navarra organizó diversos actos, entre ellos un cine-forum en Sesma en el que proyecto el documental "Nagore" y también estuvo presente en el mercadillo de la localidad de Azagra con una mesa informativa en la que se repartieron dípticos y lazos morados.

La Rioja- AFAMMER realizó numerosas actividades con motivo de este día dentro de la Red Vecinal contra la Violencia Doméstica, de la que es miembro. Así, como viene siendo habitual todos los años se procedió al reparto de gerberas en treinta y siete municipios riojanos. En Logroño, el acto contó con la presencia de la presidenta de AFAMMER-La Rioja, Mª Cruz Ruiz; el consejero de Presidencia y Justicia, Emilio del Río y la directora general de Justicia e Interior, Cristina Maisa. También se hizo entrega de los premios del VI Concurso "Dibujando por los Buenos Tratos".

DÍA INTERNACIONAL PARA LA ELIMINACIÓN DE LA VIOLENCIA CONTRA LA MUJER

CASTILLA-LA MANCHA/ CIUDAD REAL

La educación en igualdad hoy previene la violencia de mañana

Alumnos del Colegio Hermano Gárate y del Colegio Jorge Manrique de Ciudad Real participaron en el acto organizado por AFAMMER con motivo del Día Internacional para la Eliminación de la Violencia contra la Mujer que tuvo lugar en la Plaza Mayor de la capital manchega.

La presidenta nacional de AFAMMER, Carmen Quintanilla, agradeció a los escolares y a sus profesores su colaboración en este acto, "lo que demuestra el compromiso de la comunidad escolar en la lucha contra la violencia de género" y recordó que "insultar, acosar y controlar a través de las nuevas tecnologías, desde internet, desde el móvil que tanto utilizan los niños y adolescentes hoy en día también es violencia".

En este sentido, subrayó la importancia de la educación en igualdad y de que los menores, desde edades muy tempranas, aprendan a convivir "desde el respeto a la identidad de cada uno y desde la igualdad entre mujeres y hombres porque solo así evitaremos que se sigan perpetuando patrones machistas que desembocan en la violencia de género".

A continuación, Mónica y Pablo, en representación del Colegio Hermano Gárate y Sara y Carlos, por el Colegio Público Jorge Manrique dieron lectura a los textos que redactaron ellos mismos y

junto a sus compañeros en torno a la violencia de género, por los que fueron felicitados tanto por parte de la presidenta nacional de AFAMMER como de la concejala de Educación del Ayuntamiento de Ciudad Real, Ana Beatriz Sebastiá, dada la calidad tanto en lo que respecta al contenido como a la forma. Para finalizar, colocaron en la encina que representa el logotipo de AFAMMER frases con mensajes relativos a la violencia de género.

Almagro- AFAMMER-Almagro organizó una mesa redonda en la que participaron una psicóloga y tres deportistas locales de distintas generaciones y de distintas disciplinas, entre ellas una deportista discapacitada y que fue paralímpica. El lema de la mesa redonda fue "Practica deporte y vida sana, evitarás violencia", con el fin de dar un enfoque distinto, desde la vida sana y los hábitos saludables como una forma de prevenir también la violencia aprendiendo a respetar a los demás.

"TAN SÓLO UNA VEZ"

PUEDE CAMBIAR TU FUTURO

PIÉNSALO

PASA DE DROGAS

Campaña de prevención y sensibilización en drogodependencia en el medio rural

Financiado por

AFAMMER
ASOCIACIÓN DE FAMILIAS Y MUJERES DEL MEDIO RURAL

MINISTERIO DE SANIDAD, SERVICIOS SOCIALES E IGUALDAD
SECRETARÍA DE ESTADO DE SERVICIOS SOCIALES E IGUALDAD
DELEGACIÓN DEL GOBIERNO PARA EL PLAN NACIONAL SOBRE DROGAS

DÍA INTERNACIONAL DE LA MUJER

CASTILLA-LA MANCHA

El delegado de la Junta de Comunidades, Antonio Lucas-Torres; el consejero de Sanidad y Servicios Sociales, José Ignacio Echaniz; la presidenta regional y nacional de AFAMMER, Carmen Quintanilla y el alcalde de Almagro, Luis Maldonado, clausuraron la Asamblea

José Ignacio Echániz : "Las mujeres sois las que aportais el bienestar social, que tanta falta hace en tiempos adversos"

El consejero de Servicios Sociales y Sanidad de la Junta de Comunidades de Castilla-La Mancha, José Ignacio Echániz fue el encargado de clausurar la Asamblea Regional celebrada por AFAMMER en Almagro coincidiendo con la celebración del Día Internacional de la Mujer.

Echániz reiteró el compromiso del Gobierno Regional por "reforzar y mejorar el sistema de servicios sociales en Castilla-La Mancha" y añadió que "si hoy podemos hablar de futuro de los servicios sociales ha sido gracias a la determinación y responsabilidad del Gobierno de la presidenta Cospedal, que ha evitado la quiebra del Plan de Garantía y ha garantizado la viabilidad de los servicios sociales en nuestra región".

En esta línea, el consejero de Sanidad y Asuntos Sociales, afirmó que "hemos reorientado el gasto social y el sanitario, gestionando los recursos de forma más eficiente, coordinando y despegando todo el potencial de los sociosanitario" ya ha añadido que este potencial no sería posible sin la complicidad de las administraciones, los profesionales y la sociedad civil. Asimismo, ha subrayado que "en esta tarea sois imprescindibles las personas que permanecéis en los pueblos y, sobre todo las familias, que se sustentan sobre las mujeres".

Echániz resaltó el papel de las mujeres en este ámbito ya que "vosotras sois las que aportáis el bienestar social, que tanta falta hace en tiempos adversos, conciliando la vida laboral y familiar, fomentando la corresponsabilidad entre hombres y mujeres y la toma de decisiones".

En la clausura, el consejero estuvo acompañado por la presidenta regional y nacional de AFAMMER, Carmen Quintanilla; el delegado de la Junta en Ciudad Real, Antonio Lucas-Torres y el alcalde de Almagro, Luis Maldonado.

"Hoy por Hoy", de la SER y Ana Bella - SER Ciudad Real emitió en directo su programa "Hoy por Hoy" desde el Teatro Municipal de Almagro, aprovechando la celebración de la Asamblea Regional de AFAMMER dando así visibilidad a las mujeres del medio rural ciudadrealeño y castellano-manchego. Con entrevistas a nuestras presidentas, a socias y a mujeres emprendedoras que han tomado la iniciativa en nuestros pueblos. El broche de oro lo puso la cantante local Ana Bella.

Pilar Iglesias Osorio, presidenta de AFAMMER-Galicia, premiada con el reconocido galardón

GALICIA

El trabajo de Pilar Iglesias ha sido reconocido con la Medalla Castelao

La presidenta de AFAMMER-Galicia, Pilar Iglesias Osorio ha recibido la Medalla Castelao, galardón con el que desde 1984 se reconoce anualmente "a los gallegos autores de una obra merecedora de reconocimiento por su pueblo en cualquier faceta de la actuvidad humana" y que es otorgado por el Gobierno de la Xunta de Galicia.

De esta manera, el Gobierno autonómico ha reconocido la importante labor y el trabajo que viene realizando la presidenta de AFAMMER-Galicia desde el movimiento asociativo.

Junto a Pilar Iglesias, en esta edición también han recibido esta medalla la ex-eurodiputada del PP Carmen Fraga; el procurador Juan Carlos Estévez Fernández-Novoa; el Obradoiro de Gaitas Seivane y el policía vigués Francisco Javier Pitillas Torras.

Las medallas fueron entregadas en el Panteón de Galegos Ilustres (San Domingos de Bonaval) coincidiendo con el vigésimo aniversario de la llegada a Compostela, procedentes de Argentina, de los restos mortales de Alfonso Daniel Rodríguez Castelao.

En la edición anterior, en 2013, las habían recibido Hijos de Rivera, Carlos Núñez y The Chieftains, Hilda Rodríguez, Úrsula Heinze y la ourensana Coral Ruada.

GALICIA

La formación centra una parte muy importante de la actividad de AFAMMER en la comundad gallega

La localidad de Xermade, en la provincia de Lugo acogió una de las numerosas actividades formativas que realiza AFAMMER-Galicia con el fin de promover y favorecer el acceso al empleo de las mujeres rurales.

En esta ocasión, quince alumnas y alumnos de este municipio y su comarca realizaron el curso sobre

Curso de Producciones Ecológicas en Xermade.

"Producciones Ecológicas: Horticultura, Plantas Medicinales y Aromáticas" en el que recibieron formación a nivel teórico y práctico. El curso, financiado por el Ministerio de Sanidad, Servicios Sociales e Igualdad se enmarca dentro del Programa de Formación con cargo al IRPF.

CANARIAS/ TENERIFE - AFAMMER-Tenerife ha llevado a cabo dentro de su programación de actividades un curso de Fofuchas, los muñecos elaborados con goma eva que se han puesto tan de moda últimamente y que son muy demandados. A través del curso, las socias han aprendido las técnicas para elaborarles y el trabajo ha sido colorido y variado.

CANTABRIA

La consejera de Presidencia destaca la coincidencia de objetivos entre AFAMMER y el Gobierno de Cantabria

Cantabria acogerá, en el mes de septiembre, la celebración de la Asamblea Nacional de AFAMMER, según se anunció en la reunión mantenida entre la consejera de Presidencia y Justicia, Leticia Díaz, la directora general de Igualdad, Mujer y Juventud, Isabel Gómez Barreda y la presidenta nacional de nuestra organización no gubernamental, Carmen Quintanilla.

En la reunión también estuvieron presentes la alcaldesa de Cabezón de la Sal, Esther Merino y la diputada nacional, Ana Madrazo.

El encuentro sirvió, además, para analizar los proyectos comunes y líneas de coordinación, así como para presentar a la nueva presidenta cántabra, Begoña Iparraguirre, y a la recientemente nombrada, Junta Directiva de esta asociación.

La consejera puso de relieve la coincidencia de objetivos entre AFAMMER y el Gobierno de Cantabria que pasan por dar visibilidad a la mujer del medio rural y por fomentar el empleo en este ámbito. En colaboración con AFAMMER la Dirección de la Mujer cuenta con el programa 'Mujeres artesanas', destinado a recuperar oficios tradicionales y fomentar la difusión y venta de los mismos en Internet.

La consejera de Presidencia puso al Ayuntamiento de Cabezón de la Sal como ejemplo de impulso y fomento de la conciliación y ha destacado su colaboración en diversos programas orientados a potenciar este ámbito.

Para finalizar, se procedió a la entrega de los diplomas correspondientes a las alumnas del curso de "Informática para mujeres del medio rural", llevado a cabo en Cabezón de la Sal, a través del cual quince alumnas han adquirido conocimientos básicos de las nuevas tecnologías de la información y de la comunidación.

AFAMMER intensificará su actividad y presencia en Cantabria donde ya venía desarrollando diversas actividades; cursos, asistencia a ferias, etc...

Las responsables del Gobierno regional y las responsables de AFAMMER, en la reunión.

Leticia Díaz, Isabel Gómez-Barreda, Esther Merino y Ana Madrazo entregaron los diplomas.

AFAMMER, entre sus actividades recientes, ha defendido los productos autóctonos en ferias.

COMUNIDAD VALENCIANA / ALICANTE

Orihuela.- AFAMMER-Alicante ha centrado gran parte de su actividad en la acción formativa con el objetivo de facilitar el acceso de las mujeres al mercado laboral. De esta manera, dentro del Programa que con este fin promueve el Ministerio de Sanidad, Servicios Sociales e Igualdad, con cargo al Impuesto de la Renta de las Personas Físicas (IRPF), la localidad de Orihuela acogió un Curso de Contabilidad y otro curso formativo de Informática e Internet para la Mujer Rural.

COMUNIDAD VALENCIANA / VALENCIA

Aldaia.- AFAMMER-Valencia ha realizado en el municipio de Aldaia varios cursos formativos con el fin de ofrecer fudamentalmente a las mujeres de la comarca la posibilidad de ampliar sus conocimientos de cara a encontrar un puesto de trabajo. Así, una treintena de alumnas y alumnos se han beneficiado de los cursos de Atención Sanitaria: Cuidados del Alzheimer y de Restauración de Muebles enmarcados dentro de los programas de formación financiados por el Ministerio de Sanidad, Servicios Sociales e Igualdad y por el Ministerio de Agricultura, Alimentación y Medio Ambiente.

Torrent- Quince alumnas fueron las beneficiarias del Curso de Auxiliar de Ayuda a Domicilio que se impartió en el municipio valenciano de Torrent y en el que pudieron aprender conocimientos tanto teóricos como prácticos en este campo dentro de los servicios de proximidad.

Xirivella- La localidad de Xirivilla acogió el Curso de enología y Cata de Productos Autóctonos llevado a cabo por AFAMMER y en el que participaron una quincena de alumnas, dentro del Programa financiado por el Ministerio de Sanidad, Servicios Sociales e Igualdad con cargo al IRPF.

COMUNIDAD VALENCIANA / VALENCIA

Autoridades y ponentes coincidieron en poner en valor la importancia de la economía social como salida laboral de las mujeres rurales en los tiempos de crisis en la Jornada que tuvo lugar en el Salón de Plenos del Ayuntamiento del municipio valenciano de Torrent.

AFAMMER apuesta por la economía social como salida de las mujeres rurales al mundo laboral en tiempos de crisis

El municipio de Torrent acogió la Jornada "Mujer Rural e Innovación: Fuente de Desarrollo de Nuestros Pueblos" organizada por AFAMMER y financiada por el Ministerio de Empleo y Seguridad Social en la que la presidenta nacional, Carmen Quintanilla destacó el papel fundamental que juega la economía social en los tiempos de crisis ya que las cooperativas son una salida factible para que las mujeres de las zonas rurales puedan incorporarse al mercado laboral y crear su propio puesto de trabajo en nuevos yacimientos y actividades innovadoras complementarias a las actividades agrícola y ganadera tradicionales.

Asimismo, apostó por incrementar la presencia de las mujeres en los órganos de toma de decisión de las cooperativas agrarias, donde tan sólo representan en estos momentos el 3% de los miembros de sus consejos rectores.

La presidenta nacional de AFAMMER intervino en la clausura de la Jornada en la que también tomaron la palabra la alcaldesa de Torrent, Amparo Folgado; la concejala de Igualdad, Consumo y Sanidad, Sagrario Carratala y la presidenta de AFAMMER-Valencia, Cristina Pons.

La Jornada contó en su programa con las ponencias "Cooperativismo: Modelo de Equilibrio Ecológico", a cargo de José Labrandero; "Hacer es Mejor que Decir", a cargo de Ana Subiela y una mesa redonda sobre Economía Social y Conciliación Familiar que contó con la intervención de Remedios Aguilar, Rosa Navarro e Iván Prieto, que estuvo moderada por Mª del Carmen Carpio, delegada de AFAMMER en Torrent.

Escuela de Familia - AFAMMER-Valencia, junto con la Consellería de Bienestar Social de la Generalitat Valenciana continuó en Torrent y Oliva con la actividad de la Escuela de Familia del Medio Rural en la que se ofrecen pautas a los padres y madres para mejorar la convivencia.

Reunión - La presidenta nacional, Carmen Quintanilla junto con las responsables de AFAMMER-Valencia, su presidenta, Cristina Pons y Sandra Alonso, se reunieron con la consellera de Educación, María José Catalá, a quien expusieron el programa de actividades formativas de nuestra organización.

COMUNIDAD VALENCIANA

Presentado el libro "Por el Camino de la Verdad", de Cristina Pons

La consellera Asunción Sánchez Zaplana, Carmen Quintanilla y Cristina Pons, junto a miembros de la junta directiva de AFAMMER, momentos antes de la presentación.

La presidenta nacional de AFAMMER, Carmen Quintanilla, fue la encargada de ejercer de madrina y presentadora en Valencia del libro "Por el Camino de la Verdad", cuya autora es Cristina Pons, nuestra presidenta de AFAMMER-Valencia en un acto que estuvo presidido por la consellera de Bienestar Social de la Generalitat Valenciana, Asunción Sánchez Zaplana.

Carmen Quintanilla destacó la calidad literaria y el buen hacer de la autora, Cristina Pons, "en una obra que te engancha desde la primera a la última página y que te sumerge en la vida de su protagonista, una mujer que pasa por diversas etapas, desde la felicidad al dolor, el amor y el desamor, cuyos sentimientos tocan directamente el corazón del lector".

Según explicó la autora, "Por el Camino de la Verdad" narra la vida de Mado y John, que es como un carrusel, donde las subidas y bajadas, las risas y los llantos son la tónica o el sol y también las sombras… Ese subir y bajar, ilusionarse… desilusionarse, amarse, olvidarse.

Con su obra, Cristinta Pons, quiere plasmar que "cuando los caprichos de un destino se entretejen continuamente no sabes que pensar, ni donde te llevará, tan solo debes sobrevivir y disfrutar mientras puedas del camino".

"Por el Camino de la Verdad", es una novela basada en la vida real de una joven adolescente que por culpa de los errores de otros y también algunos suyos acarreará consigo toda una serie de sinsabores, amparada siempre por el amor de ese que lo fue durante toda su vida, pero en la distancia.

La presidenta nacional de AFAMMER, destacó y puso en valor el trabajo que lleva a cabo Cristina Pons, no sólo como escritora, sino también como presidenta de esta organización no gubernamental en Valencia y su compromiso con las mujeres del medio rural en la Comunidad Valenciana.

CASTILLA-LA MANCHA/ TOLEDO - AFAMMER-Méntrida se ha sumado a la gran familia de nuestra organización no gubernamental con nueva junta directiva, presidida por Yolanda Solís. Entre las actividades que han llevado a cabo se encuentra la visita a la sede de las Cortes de Castilla-La Mancha dentro de las jornadas de puertas abiertas organizadas con motivo del Día de la Región. En la visita pudieron conocer de primera mano la historia del Convento de San Gil, conocido popularmente como Convento de Gilitos, sede de las Cortes Regionales y el funcionamiento de este órgano legislativo.

Las autoridades, momentos antes de que tuviera lugar la inauguración de la Jornada.

REGIÓN DE MURCIA

Prevenir el consumo de alcohol y drogas, un reto para las familias del medio rural

La localidad de Torre Pacheco acogió una Jornada de Sensibilización y Concienciación en la Lucha contrala Droga y el Alcoholismo en Zonas Rurales con el fin de fomentar el papel de las familias del medio rural para prevenir el consumo de alcohol y otras drogas, organizadas por AFAMMER con la financiación del Ministerio de Sanidad, Servicios Sociales e Igualdad, a través de la Delegación del Gobierno para el Plan Nacional sobre Drogas.

La Jornada fue inaugurada por la consejera de Sanidad del Gobierno regional, Mª Ángeles Palacios; el alcalde de Torre Pacheco, Daniel García Madrid y la presidenta nacional de AFAMMER, Carmen Quintanilla.

A lo largo de la jornada, se desarrollaron las conferencias "El Papel de la Familia en la Prevención del Consumo de Alcohol y tras Drogas: Embarazo y Lactancia", a cardo de Juan Antonio Ortega, pediatra responsable de la Unidad de Salud Medioambiental Pediátrica del Hospital Universitario Virgen de la Arrixaca y "El Papel de la Familia en la Prevención del Consumo de Alcohol y otras Drogas: Adolescencia y Juventud", a cargo de Juan Jiménez Roset, psiquiatra y coordinador regional de Drogodependencias de la Consejería de Sanidad.

REGIÓN DE MURCIA

Producciones ecológicas, horticultura y plantas medicinales y aromáticas, objeto de un nuevo curso

La formación sobre producciones ecológicas, la horticultura y las plantas medicinales y aromáticas a nivel teórico y práctico centro un nuevo curso organizado por AFAMMER del que se beneficiaron una quincena de alumnas con el fin de ampliar sus conocimientos de cara a abrir nuevos campos a la hora de buscar y acceder a un puesto de trabajo por cuenta ajena o bien apostar por el emprendimiento y el autoempleo.

Las alumnas ampliaron conocimientos sobre las plantas medicinales y aromáticas, entre otras.

El curso, que tuvo lugar en la localidad murciana de Abanilla, fue financiado por el Ministerio de Sanidad, Servicios Sociales e Igualdad dentro del Programa de Formación y Acceso al Empleo con cargo a la asignación tributaria del Impuesto sobre la Renta de las Personas Físicas (IRPF).

REGIÓN DE MURCIA

Quince alumnas se formaron en los cuidados y atención a los enfermos de Alzheimer en Torre Pacheco

La presidenta nacional de AFAMMER, Carmen Quintanilla fue la encargada de hacer entrega de los diplomas correspondientes al curso "Atención Sanitaria: cuidados del enfermo de Alzheimer" que llevó a cabo nuestra organización no gubernamental en el municipio de Torre Pacheco.

En total, quinde mujeres de esta localidad y de la comarca se han beneficiado de esta acción formativa financiada por el Ministerio de Sanidad, Servicios Sociales e Igualdad dentro del Programa de Formación y Acceso al Empleo con cargo a la Asignación Tributaria del IRPF.

Las alumnas, tras recibir los diplomas acreditativos.

NAVARRA

Informática.- Las localidades de Carcar y Ayegui acogieron varios cursos de Iniciación e Internet organizados por AFAMMER-Navarra en los que las alumnas pudieron aprender las nociones básicas para moverse en el mundo de las nuevas tecnologías de la información y de la comunicación.

Autoempleo.- Elena Erviti, abogada; Ana Sola, empresaria y Mª Ángeles Carbonell, de la Asociación de Comercio, Hostelería y Servicios de San Adrián participaron en la jornda realizada por AFAMMER-Navarra en este municipio para fomentar la búsqueda de empleo y autoempleo femenino.

Salud.- AFAMMER- Navarra llevó a cabo en Sesma unas jorndas-talleres sobre “Reordenación de la Postura y Conciencia Corporal”, con el fin de concienciar de la importancia de mantener una buena postura corporal con el fin de mejorar el bienestar locomotor y corregir hábitos nocivos.

Cata.- La localidad de Lazagurria albergó la Cata de Café organizada por AFAMMER-Navarra en colaboración con Unión Tostadora en la que las mujeres conocieron los beneficios del consumo moderado de este producto así como sus características y las formas de prepararlo.

Proyecto solidario- AFAMMER-Navarra ha participado en el Proyecto Solidario “Hogar Digno” con motivo del cincuentenario de la Ordenación Sacerdotal de D. Francisco Piérola, fraile Agustino-Recoleto destinado en Guaraciaba del Norte (Brasil). Para recaudar fondos con destino a este proyecto, AFAMMER organizó diversas actividades:charlas, bingos y una mesa solidarioa con la que se ha participado en diversas ferias por varias localidades en las que se vendía artesanía, fofuchas, bisutería, cuadros, camisetas pintadas, cedidas de forma desinteresada por sus autores.

NAVARRA

Rosalía Echeverría, Carmen Quintanilla, Pablo Zalba y María Luz Moraza, en el desayuno coloquio celebrado con mujeres rurales.

Quintanilla pone de manifiesto la importancia del medio rural a la hora de construir la Europa de los ciudadanos

La presidenta nacional de AFAMMER, Carmen Quintanilla, puso de manifiesto la importancia del liderazgo de las mujeres del medio rural a la hora de "hacer más Europa" en un desayuno-coloquio en el que participó en Pamplona junto al eurodiputado navarro y vicepresidente de la Comisión de Asuntos Económicos y Monetarios del Parlamento Europeo, Pablo Zalba; la presidenta de AFAMMER-Navarra, Rosalía Echeverría y la presidenta de Mujeres en Igualdad, María Luz Moraza.

Quintanilla apostó por "construir la Europa de los ciudadanos desde el mundo rural" y con ese motivo ha expuso al parlamentario europeo por Navarra las principales inquietudes de las mujeres del medio rural con respecto a temas que en los que las decisiones europeas tienen una gran incidencia como es la crisis económica, la creación de empleo o la Política Agraria Común (PAC) de la que depende el futuro de los agricultores y ganaderos y de sus familias en Navarra y en España.

También puso de manifiesto que, afortunadamente, "la situación está cambiando, España está dando muestras de crecimiento y estamos en el buen camino".

En este sentido, ha recordado que el sector primario ha "aguantado mejor la crisis y durante la recesión la agricultura y la ganadería han creado riqueza gracias, en gran parte, a la internacionalización de sus productos, por lo que estoy convencida de que estos sectores van a ser protagonistas de la recuperación en Navarra y en España".

También pidió a Pablo Zalba, "que en el Parlamento Europeo se hable más de mujer rural y que se apueste por la igualdad y por las mujeres del mundo rural en el desarrollo rural, que es el segundo pilar de la Política Agraria Común porque las mujeres son la pieza fundamental de ese desarrollo en nuestros pueblos".

Viajes - Dentro de su programa de actividades, AFAMMER-Navarra organizó un viaje a Bilbao para visitar la Feria Tendencias Creativas-Expo Manualidades 2014, en el que se mostraban todas las novedades de este sector. También se llevó a cabo un viaje cultural que recorrió tierras andaluzas y llegó hasta el sur de Portugal en el que personas de distintas localidades navarras pudieran intercambiar experiencias y, al mismo tiempo, conocer mejor la diversidad cultural española.

LA RIOJA

Charlas nutrición.- AFAMMER-La Rioja, en su colaboración ya habitual desde hace años con Danone, ha impartido charlas sobre alimentación saludable en dieciseis localidades de la comunidad autónoma. Las charlas contaron con un gran éxito de participación. Bajo el título "Savia de Soja y los Beneficios de las Proteinas Vegetales", se habló de lo importante de tener una alimentación saludable, en este caso a través de los beneficios de los alimentos vegetales dentro de una dieta equilibrada, sobre todo en etapas en las que se producen importantes cambios en el organismo como la menopausia.

Informática.- Las nuevas tecnologías han ocupado gran parte de la actividad formativa de AFAMMER en La Rioja. Así, se han impartido diversos cursos muy demandados en varias localidades como Nájera, Santo Domingo o Haro, de informática básica, internet, retoque fotográfico o power point. Del mismo modo, se han llevado a cabo varias charlas en Pradejón, Briones y Cenicero, con el título "Internet se ha colado en nuestras vidas: Oportunidades y Riesgos", a cargo de Conrado Escobar, diputado nacional y coordinador de la Subcomisión de Estudios de las Redes Sociales en el Congreso.

Legálitas- Sara García, directora jurídica de Legálitas, empresa con quien AFAMMER mantiene un convenio de colaboración a nivel nacional, protagonizó el café tertulia organizado junto con Unión Tostadora en el que habló sobre "Dudas y Respuestas Legales en la Mujer de Hoy".

Pintura- En el marco de las fiestas en honor a San Sebastián que se celebran en el municipio de Rodezno, AFAMMER-La Rioja organizó en las Escuelas Municipales una exposición de pintura con las obras realizadas por sus socias-pintoras inaugurada por su presidenta, Mª Cruz Ruiz.

LA RIOJA

El presidente de La Rioja recibe a la presidenta nacional de AFAMMER

El presidente de La Rioja, Pedro Sanz, recibió a Carmen Quintanilla y Mª Cruz Ruiz.

La presidenta nacional de AFAMMER, Carmen Quintanilla, acompañada por la presidenta de AFAMMER-La Rioja, Mª Cruz Ruiz,fue recibida por el presidente de La Rioja, Pedro Sanz, en la sede del Gobierno riojano en Logroño.

En la reunión, que fue calificada por Carmen Quintanilla como "muy satisfactoria", ambos coincidieron en destacar el importante papel que juegan las mujeres del medio rural en España y, sobre todo, como señaló la presidenta nacional de AFAMMER, "en una comunidad autónoma como La Rioja en la que casi el 89% de sus municipios son rurales, en los que se asienta la mitad de la población de esta región".

Carmen Quintanilla agradeció al presidente del Gobierno de La Rioja la estrecha colaboración que mantiene el ejecutivo regional de esta comunidad autónoma con AFAMMER "gracias, en gran parte, al compromiso personal de su presidente, Pedro Sanz, con las mujeres rurales".

En el encuentro institucional, la presidenta nacional de AFAMMER avanzó al presidente del Gobierno riojano las líneas de trabajo que va a continuar realizando la organización no gubernamental que preside, entre las que se encuentra, entre otras muchas, "seguir potenciando la figura de la titularidad compartida", algo que según destacó, también está haciendo el Gobierno de La Rioja, con el fin de que las mujeres se decidan a acogerse a esta figura "que hace visible su trabajo y que les otorga derechos a los que, de otra forma, no tendrían acceso" así como continuar apostando por la formación de las mujeres como herramienta para acceder al mercado laboral, una apuesta en la que agradecemos la inestimable colaboración y apoyo que desde hace tiempo nos ofrece el Gobierno de La Rioja, sobre todo en lo que respecta al campo de las nuevas tecnologías de la información".

Hoy Tomamos Café con... - AFAMMER-La Rioja continúa con la actividad “Hoy Tomamos Café con...” en colaboración con Unión Tostadora. En esta ocasión la encargada de impartir la conferencia fue la presidenta nacional de AFAMMER, Carmen Quintanilla, que habló sobre la situación de la mujer rural en la actualidad ante más de medio centenar de socias. Quintanilla estuvo acompañada por la presidenta de AFAMMER-La Rioja, Mª Cruz Ruiz; el diputado del PP por La Rioja, Conrado Escobar y Purificación Varea, en representación de la empresa Unión Tostadora.

LA RIOJA

Visita.- La directora general de Investigación y Desarrollo Rural, María Martín, visitó el curso "Aceramiento a las Nuevas Tecnologías al Medio Rural" organizado por AFAMMER-La Rioja en Santo Domingo de la Calzada. Estuvo acompañada por la presidenta regional, Mª Cruz Ruiz.

Solidaridad.- AFAMMER-La Rioja, ha llevado a cabo un año más su iniciativa "Vestidos de Comunión Solidarios", en la que se han confeccionado más de 40 vestidos para ser donados a Benín (África). En el acto estuvieron Conrado Escobar, Mariate Añoranzas, Carmen Corral y Mª Cruz Ruiz.

Proyecto Hombre.- AFAMMER-La Rioja y Proyecto Hombre firmaron un convenio de colaboración dirigido a fomentar la difusión de actividades en el mundo rural encaminadas a prevenir y abordar las adiciones en este entorno. Por su parte, AFAMMER difundirá las acciones que lleva a cabo Proyecto Hombre y también llevará a cabo talleres dirigidos a padres y madres con hijos adolescentes para fomentar desde el ámbito familiar la prevención de conductas de riesgo. Asimismo, también celebró una cena solidaria a favor de Proyecto Hombre a la que asistieron unas 200 socias de 40 municipios.

Talleres- Aldeanueva de Ebro acogió un taller de pintura y otro de tecnologías de la información. En el primero de ellos, las socias han aprendido una nueva técnica enfocada a plasmar detalles de la tierra riojana y en el sengudo han adquirido mayor soltura en el manejo de las TIC´s.

Viaje Cultural- Entre las actividades programadas en primavera AFAMMER-La Rioja organizó un viaje culturall, de ocio y gastronómico a Asturias en el que participaron socias de diversas localidades. En el recorrido visitaron Covadonga, Cangas de Onís, Oviedo, Gijón, Tazones, Lastre y Llanes.

PROGRAMA DE INCORPORACIÓN A PROCESOS DE FORMACIÓNY ACCESO AL EMPLEO 2013

Subvencionado con cargo a la asignación tributaria del Impuesto sobre la Renta de las Personas Físicas, para fines de interés social

Cursos de 70 horas dirigidos a desempleados y desempleadas

- Informática e Internet para la Mujer Rural. Del 5 de marzo al 11 de abril. Lugo (Lugo).

- Diversificación de la Economía Rural: Restauración de Muebles. Del 5 al 24 de marzo. O Carballiño (Ourense).

- Atención Sanitaria: Cuidados del Enfermo de Alzheimer. Del 24 de marzo al 16 de abril. Aldaia (Valencia).

- Auxiliar de Enfermería Geriátrica. Del 24 de marzo al 5 de mayo. San Pedro de Pinatar (Murcia).

- Informática e Internet para la Mujer Rural. Del 31 de marzo al 28 de mayo. Cabezón de la Sal (Cantabria).

- Informática e Internet para la Mujer Rural. Del 1 al 30 de abril. Santa Bárbara (Tarragona).

- Iniciación a la Enología y la Cata de Productos Autóctonos. Del 1 de abril al 4 de junio. Las Palmas de Fuente Álamo (Murcia).

- Dinamización de Áreas Rurales: Animador Sociocultural para la Tercera Edad. Del 7 al 28 de abril. Belmez (Córdoba).

- Producciones Ecológicas: Horticultura, Plantas Medicinales y Aromáticas. Del 7 de abril al 13 de mayo. Roquetas de Mar (Almería).

- Producciones Ecológicas: Horticultura, Plantas Medicinales y Aromáticas. Del 7 de abril al 23 de mayo. Redovan (Alicante).

- Hostelería para el Turismo Rural: Cocina Tradicional. Del 21 de abril al 9 de mayo. Jédula (Cádiz).

- Diversificación de la Economía Rural: Técnicas de Reciclado y Producción Artesanal. Del 21 de abril al 15 de mayo. Montejo de la Vega de la Serrezuela (Segovia).

- Producciones Ecológicas: Horticultura, Plantas Medicinales y Aromáticas. Del 21 de abril al 20 de mayo. Xermade (Lugo).

- Diversificación de la Economía Rural: Restauración de Muebles. Del 22 de abril a 22 de mayo. Villarrubia de los Ojos (Ciudad Real).

- Dinamización de Áreas Rurales: Animador Sociocultural para la Tercera edad. Del 25 de abril al 16 de mayo. Encinarejo (Córdoba).

- Atención Sanitaria: Cuidados del Enfermo de Alzheimer. Del 28 de abril al 2 de junio. Linares (Jaén).

- Dinamización de Áreas Rurales: Animador Sociocultural para la Tercera Edad. Del 28 de abril a 22 de mayo. Linares (Jaén).

- Hostelería para el Turismo Rural: Cocina Tradicional. Del 5 de mayo al 4 de junio. Felix (Almería).

- Informática de Usuario. Del 5 al 30 de mayo. Torrevieja (Alicante).

- Producciones Ecológicas: Horticultura, Plantas Medicinales y Aromáticas. Del 5 al 28 de mayo. Langa de Duero (Soria).

- Atención Sanitaria: Cuidados del Enfermo de Alzheimer. Del 5 al 30 de mayo. Villanueva de los Infantes (Ciudad Real).

- Ofimática Básica. Del 5 al 30 de mayo. Piedrabuena (Ciudad Real).

- Dinamización de Áreas Rurales: Animador Sociocultural. Del 5 al 22 de mayo. Güímar (Tenerife).

- Auxiliar de Enfermería Geriátrica. Orihuela (Alicante). Del 6 de mayo al 10 de julio.

- Diversificación de la Economía Rural: Artesanía del Cuero. Del 7 de mayo al 19 de junio. Gumiel de Izán (Burgos).

- Auxiliar de Enfermería Geriátrica. Del 12 de mayo al 6 de junio. Torrenueva (Alicante).

- Informática de Usuario. Torrent (Valencia). Del 12 de mayo al 6 de junio.

- Auxiliar de Ayuda a Domicilio. Del 19 de mayo a 5 de junio. Mesas de Asta (Cádiz).

- Dinamización de Áreas Rurales: Animador Sociocultural. Del 19 de mayo al 5 de junio. Villaviciosa de Córdoba (Córdoba).

- Diversificación de la Economía Rural: Jardinería. Del 26 de mayo al 27 de junio. Los Alcázares (Murcia).

- **Diversificación de la Economía Rural: Fotografía Digital.** Del 2 al 25 de junio. Torredonjimeno (Jaén).

Globalcaja

Tu CAJA RURAL

Sólida, comprometida, innovadora
y como siempre, cerca de ti.

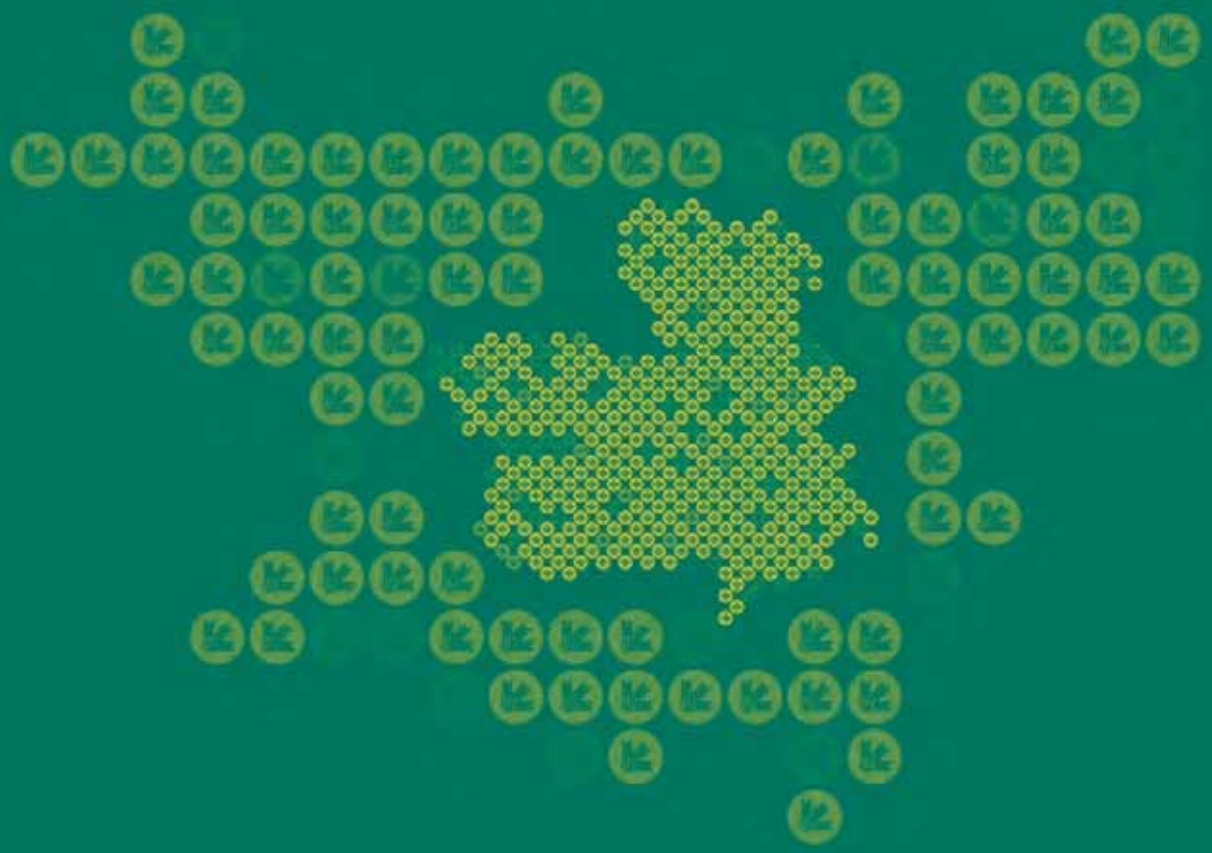

Empresa Patrocinadora
de El Greco 2014

ELGRECO2014

> www.globalcaja.es